

**BUKU  
PEDOMAN**  
2025-2026

**FPSI**

**Fakultas  
Psikologi**



**Program S-1  
Psikologi**





PEDOMAN  
**Fakultas Psikologi**  
2025 / 2026

program studi S1  
**Psikologi**

***Buku Pedoman Unika SOEGIJAPRANATA  
Fakultas Psikologi Tahun Akademik 2025-2026***

Hak Cipta dilindungi undang-undang. Dilarang memperbanyak atau memindahkan sebagian atau seluruh isi buku ini dalam bentuk apapun, baik secara elektronik maupun mekanis, termasuk memfotocopy, merekam atau dengan sistem penyimpanan lainnya, tanpa izin tertulis dari Penulis dan Penerbit.

©Universitas Katolik Soegijapranata 2025

Desain Sampul : P Anggara PS  
Perwajahan Isi : Hartoyo SP  
Ukuran buku : 16,5 cm x 21,5 cm  
Font : Calibri

**PENERBIT:**

Universitas Katolik Soegijapranata  
Anggota APPTI No. 003.072.1.1.2019  
Anggota IKAPI No 209/ALB/JTE/2021  
Jl. Pawiyatan Luhur IV/1 Bendan Duwur Semarang 50234  
Telpon (024)8441555 ext. 1409  
Website : [www.unika.ac.id](http://www.unika.ac.id)  
Email Penerbit : [ebook@unika.ac.id](mailto:ebook@unika.ac.id)

## Mgr. Alb. Soegijapranata, SJ



Uskup Pribumi Pertama di Indonesia  
(Lahir di Solo, pada tanggal 25 Nopember 1896)  
Diangkat sebagai Uskup tanggal 1 Agustus 1940 dengan motto : In Nomine Jesu  
(Dalam Nama Yesus) "Jadilah 100% orang Katolik dan 100 % orang Indonesia"  
ditetapkan sebagai Pahlawan Nasional dengan Kepres : 152 tahun 1963 tanggal  
26 Juli 1963 dan diangkat sebagai Jendral TNI Kehormatan dengan  
Kepres/Panglima Tertinggi ABRI dengan  
Nomor : 223/AB-AD Tahun 1964 tanggal 17 Desember 1964  
Beliau Wafat pada 22 Juli 1963 di Steijl Belanda



## **KATA PENGANTAR**

**E**mpat tahun berlalu sejak Pandemi Covid-19 dimulai pada awal tahun 2020 hingga berakhir di pertengahan tahun 2023, dan kondisi kesehatan masyarakat sudah berangsur-angsur membaik. Berbagai aktivitas kembali normal dan tempat pelayanan publik sudah dibuka secara luas, termasuk sekolah, tempat ibadah, dan pusat perbelanjaan. Kondisi psikologis masyarakat sudah semakin membaik karena kehidupan terasa lebih normal dibandingkan pada masa Pandemi. Namun demikian, berita-berita di media massa maupun media sosial menunjukkan bahwa banyak orang yang berada dalam kondisi tidak sehat.

Banyak kekerasan seksual, pembunuhan, bunuh diri, ketidakpedulian terhadap sesama, pengangguran, dan permasalahan lainnya dalam hubungan antar manusia. Fakultas Psikologi menjadi harapan untuk menawarkan solusi dan membawa perubahan dalam masyarakat melalui kesehatan mental, berupa kesehatan dalam berpikir, berperasaan, berperilaku, serta lebih bersemangat dalam menjalani kehidupan pasca pandemi.

Fakultas Psikologi Universitas Katolik Soegijapranata berusaha ikut menyumbangkan kemampuan untuk kesejahteraan masyarakat dan negara sesuai moto Universitas yaitu *Pro Patria et Humanitate*. Untuk itu, Fakultas Psikologi Universitas Katolik Soegijapranata senantiasa mengevaluasi dan memperbaiki diri. Pada tahun 2022 Fakultas Psikologi Universitas Katolik Soegijapranata, khususnya Program Studi Sarjana (S1), juga memulai Kurikulum Baru, yaitu Kurikulum Merdeka Belajar Kampus Merdeka (MBKM). Pemberlakuan kurikulum ini merupakan tanggapan atas Keputusan Menteri Pendidikan dan Kebudayaan mengenai MBKM.

Dalam perkembangannya, Program Studi Psikologi Program Sarjana melakukan penyesuaian Kurikulum MBKM tahun 2022 yang berlaku untuk mahasiswa baru angkatan 2022 dan setelahnya, sedangkan mahasiswa angkatan 2021 dan sebelumnya masih diberi hak untuk menyelesaikan kuliah menggunakan kurikulum tahun 2017. Perubahan lainnya adalah terbitnya Undang-Undang Nomor 23 Tahun 2022 tentang Pendidikan dan Layanan Psikologi (UU PLP) pada 3 Agustus 2022 yang mengubah arah pendidikan profesi psikologi. Mengacu pada undang-Undang tersebut, Fakultas Psikologi sedang mempersiapkan diri untuk mendirikan Program Studi Profesi Psikolog Umum.

Semoga berbagai perubahan dan pembenahan yang dilakukan akan membentuk mahasiswa dan segenap civitas akademik agar semakin kompeten dalam menguasai ilmu psikologi, sehingga dapat berdampak dan memberikan pelayanan terbaik kepada masyarakat. Akhir kata, semoga apa yang telah diupayakan Fakultas Psikologi dapat membuat para mahasiswa berbahagia dalam belajar dan menjadi keluarga besar Fakultas Psikologi Universitas Katolik Soegijapranata. Selamat datang!

Semarang, Agustus 2025

***Dr. Kristiana Haryanti, M Si, Psikolog***

Dekan Fakultas Psikologi periode 2022-2025

## DAFTAR ISI

<i>Foto Mgr. Soegijapranata, SJ.</i>	<i>vi</i>
<i>Kata Pengantar</i>	<i>vii</i>
<i>Daftar Isi</i>	<i>ix</i>
<b>BAB I INFORMASI FAKULTAS PSIKOLOGI</b>	<b>1</b>
<i>Sejarah</i>	<i>1</i>
<i>Visi, Misi, dan Tujuan</i>	<i>2</i>
<i>Pengembangan Fakultas Psikologi</i>	<i>3</i>
<b>BAB II PENGELOLAAN FAKULTAS</b>	<b>5</b>
<i>Struktur Organisasi Fakultas</i>	<i>5</i>
<i>Pengelola</i>	<i>6</i>
<i>Staf Pengajar Tetap</i>	<i>8</i>
<i>Staf Pengajar Tidak Tetap</i>	<i>10</i>
<i>Dosen Wali</i>	<i>10</i>
<i>Staf Administrasi</i>	<i>11</i>
<i>Unit Pendukung</i>	<i>11</i>
<b>BAB III PERATURAN AKADEMIK FAKULTAS</b>	<b>17</b>
<b>BAB IV PROGRAM STUDI S1 PSIKOLOGI</b>	<b>19</b>
<i>Sejarah Program Studi</i>	<i>19</i>
<i>Visi dan Misi Program Studi</i>	<i>19</i>
<i>Kurikulum</i>	<i>20</i>
<b>BAB V ADMINISTRASI PERKULIAHAN PRODI S1 PSIKOLOGI</b>	<b>57</b>
<b>BAB VI KEGIATAN MAHASISWA SARJANA PSIKOLOGI</b>	<b>59</b>



# **INFORMASI UMUM FAKULTAS PSIKOLOGI**

## **SEJARAH**

Memperhatikan pentingnya peran ilmu psikologi dalam tata kehidupan masyarakat, maka pada tahun 1982/1983 Rektor Universitas Katolik Soegijapranata Dr. A. Soerojo, dan Pembantu Rektor II A. Widanti Soebijanto, SH berupaya mengembangkan universitas dengan mendirikan Fakultas Psikologi dibantu oleh Drs. Darmanto Jatman, SU, (UNDIP), Dra. Frieda NRH (UNDIP), Drs. Eddy Hendrarno, SU (IKIP Semarang), Drs ML. Oetomo (RSJ, Kramat-Magelang). Usaha pendirian diawali dengan melakukan pendekatan ke Kopertis Wilayah VI Jateng, ISPSI cabang Jawa Tengah dan Fakultas Psikologi Universitas Gadjah Mada Yogyakarta. Keinginan mendirikan Fakultas Psikologi berhasil diwujudkan dan secara resmi beroperasi pada tanggal 6 Agustus 1984.

Fakultas Psikologi menyelenggarakan pendidikan Program Studi Psikologi dengan Strata Satu (S-1) berdiri pada tahun 1984 dengan izin operasional dari Kopertis Wilayah VI Nomor 927/K/14.12/Kop.VI/V/1984 tanggal 18 Mei 1984. Setelah berbenah diri dan memasuki tahun operasional ketiga, Fakultas Psikologi mendapatkan status TERDAFTAR dengan Surat Keputusan Menteri Pendidikan dan Kebudayaan Republik

Indonesia No. 0530/0/1986 tanggal 4 Agustus 1986. Surat Keputusan Direktur Jenderal Pendidikan Tinggi No. 75/DIKTI/Kep/1992 tanggal 2 April 1992 Fakultas Psikologi Universitas Katolik Soegijapranata memperoleh status DIAKUI. Pada tanggal 16 Mei 1995 dengan dikeluarkan/diterbitkan surat keputusan Direktur Jendral Pendidikan Tinggi Nomor 122/DIKTI/Kep/1995 maka Fakultas Psikologi Universitas Katolik Soegijapranata Berstatus DISAMAKAN. Berdasarkan Keputusan BAN-PT No.1453/SK/BAN-PT/Akred/S/III/2021, Program Studi Sarjana Psikologi terakreditasi dengan peringkat BAIK SEKALI.

Mengacu pada Statuta Universitas Katolik Soegijapranata Nom or 066/PER / YS/05/ VII/2013 dan SK Rektor Universitas Katolik Soegijapranata Nom or 0050/G.10/ SK-Rek/X/2014, maka sejak tahun 2014 Fakultas Psikologi Universitas Katolik Soegijapranata Semarang terdiri dari 3 program studi, yaitu Program Studi Sarjana (S1) Psikologi. Program Studi Magister Psikologi, dan Program Studi Magister Profesi Psikologi. Selanjutnya, berdasarkan Undang-Undang Nomor 23 Tahun 2022 tentang Pendidikan dan Layanan Psikologi, Program Studi Magister Profesi Psikologi akan dihentikan sepenuhnya pada tahun 2025 dan digantikan oleh Program Studi Pendidikan Profesi Psikologi Program Profesi yang telah berjalan mulai tahun 2024.

## ***VISI, MISI, TUJUAN***

### ***Visi***

Menjadi komunitas akademik psikologi yang bermakna bagi masyarakat multikultur dengan pendekatan biopsikososial dilandasi nilai-nilai kristiani: cinta kasih, keadilan, dan kejujuran

### ***Misi***

1. Menyelenggarakan pendidikan dan pengajaran di bidang psikologi dengan pendekatan biopsikososial yang bermanfaat bagi masyarakat multikultur
2. Melakukan penelitian dan pengabdian kepada masyarakat multikultur dengan pendekatan biopsikososial
3. Menyelenggarakan pendidikan, penelitian, dan pengabdian dengan memadukan pengembangan karakter: kritis-kreatif-visioner, peduli dan tangguh yang dilandasi nilai-nilai kristiani.

### ***Tujuan***

1. Menghasilkan Sarjana Psikologi yang dapat menggunakan pendekatan biopsikososial, berkarakter kritis – kreatif – visioner, peduli dan tangguh dalam masyarakat majemuk sehingga memiliki daya saing di masyarakat global.
2. Menghasilkan Magister Sains Psikologi yang mampu mengembangkan pengetahuan dalam konteks masyarakat multikultur dengan dijiwai nilai-nilai cinta kasih, keadilan, dan kejujuran

3. Menghasilkan lulusan Magister Psikologi Profesi yang analitis, kritis dan inovatif.

## **PENGEMBANGAN FAKULTAS PSIKOLOGI**

### **A. PROGRAM STUDI**

Sejak tanggal 1 Agustus 2014 Fakultas Psikologi Universitas Katolik Soegijapranata mempunyai tiga program studi, yaitu:

1. **Program Studi Psikologi Program Sarjana (S1)**
2. **Program Studi Magister Psikologi (S2)**
3. **Program Studi Pendidikan Profesi Psikologi Program Profesi (Psikolog Umum)**

Hal ini terjadi karena dua program studi magister yang semula berada di bawah Program Pascasarjana sejak tahun akademik 2014/2015 bergabung dengan fakultas, berdasarkan SK Rektor No. 0050/G.10/SK-Rek/X/2014 tanggal 31 Oktober 2014. Dengan adanya Undang-Undang Nomor 23 Tahun 2022 tentang Pendidikan dan Layanan Psikologi (UU PLP), maka Program Studi Magister Profesi Psikologi akan dihentikan sepenuhnya pada tahun 2025 dan digantikan oleh Program Studi Pendidikan Profesi Psikologi Program Profesi.

### **B. BAGIAN YANG ADA DI FAKULTAS PSIKOLOGI**

Dalam pelaksanaan tri dharma perguruan tinggi, Fakultas Psikologi Universitas Katolik Soegijapranata mempunyai beberapa bagian, yaitu:

- a. Bagian Psikologi Industri & Organisasi
- b. Bagian Psikologi Pendidikan
- c. Bagian Psikologi Klinis
- d. Bagian Psikologi Perkembangan
- e. Bagian Psikologi Sosial
- f. Bagian Psikologi Kesehatan

Setiap bagian mempunyai program kerja untuk pengembangan Fakultas, staf pengajar, dan mahasiswa antara lain:

- a. Penelitian
- b. Pengajaran
- c. Pengabdian Masyarakat
- d. Pengembangan kemampuan staf edukatif
- e. Studi lanjut ke dalam dan luar negeri (S2 dan S3)
- f. Pertukaran pelajar (*Student Exchange*)
- g. Program Magang

## **C. PROSPEK LULUSAN**

Kebutuhan akan tenaga psikolog dan ilmuwan psikologi pada masa pembangunan dan globalisasi sekarang ini terasa makin meningkat. Para lulusan Fakultas Psikologi Universitas Katolik Soegijapranata telah mendapatkan tempat di berbagai bidang, antara lain: pengembangan sumber daya manusia, baik di institusi swasta maupun pemerintah; pelayanan kesehatan, baik di rumah sakit umum maupun rumah sakit jiwa; pelayanan pendidikan, baik di sekolah umum maupun sekolah khusus; pengembangan potensi masyarakat, pengembangan kewirausahaan, dan lain-lain. Untuk memenuhi kebutuhan masyarakat di beberapa bidang tersebut, Fakultas Psikologi Universitas Katolik Soegijapranata telah bekerjasama dengan berbagai instansi untuk mempermudah penyaluran para alumni.

## **D. KERJASAMA**

Untuk mengembangkan diri, maka Fakultas Psikologi menjalin Kerjasama dengan berbagai institusi dalam dan luar negeri sebagai berikut:

### **1. Dalam negeri (antara lain) :**

- a. Himpunan Psikologi Indonesia
- b. Yayasan Kesejahteraan Keluarga Soegijapranata
- c. Kelurahan Sukorejo, Kecamatan Gunung Pati, Kota Semarang
- d. Seminari Tinggi Santo Paulus Yogyakarta
- e. SMK Ignatius Semarang
- f. SD Negeri Barusari Kota Semarang
- g. RSUD Daerah Tugurejo Provinsi Jawa Tengah
- h. RSUD William Booth Semarang
- i. RS Bhayangkara Tingkat II Kota Semarang
- j. RS Jiwa Daerah Amino Gondokusumo Semarang
- k. RS Tentara Bhakti Wira Tamtama Semarang
- l. PT Nusantara Building Industries
- m. RSUD Wongsonegoro, Semarang
- n. Yayasan Tri Daya Prima, Semarang
- o. Yayasan Talenta, Semarang

### **2. Luar negeri (antara lain):**

- a. Radboud Universiteit Nijmegen, Belanda
- b. Open University, Belanda
- c. De La Salle University Dasmaringas, Filipina
- d. University of Cyberjaya, Malaysia
- e. Aristotle University of Thessaloniki, Yunani
- f. Miriam College, Filipina

Kerjasama internasional ini difokuskan dalam bentuk *student & staff exchange dan joint research*.

# BAB II

# PENGELOLAAN FAKULTAS

## STRUKTUR ORGANISASI FAKULTAS

STRUKTUR ORGANISASI FAKULTAS PSIKOLOGI  
UNIKA SOEGIJAPRANATA 2022-2026

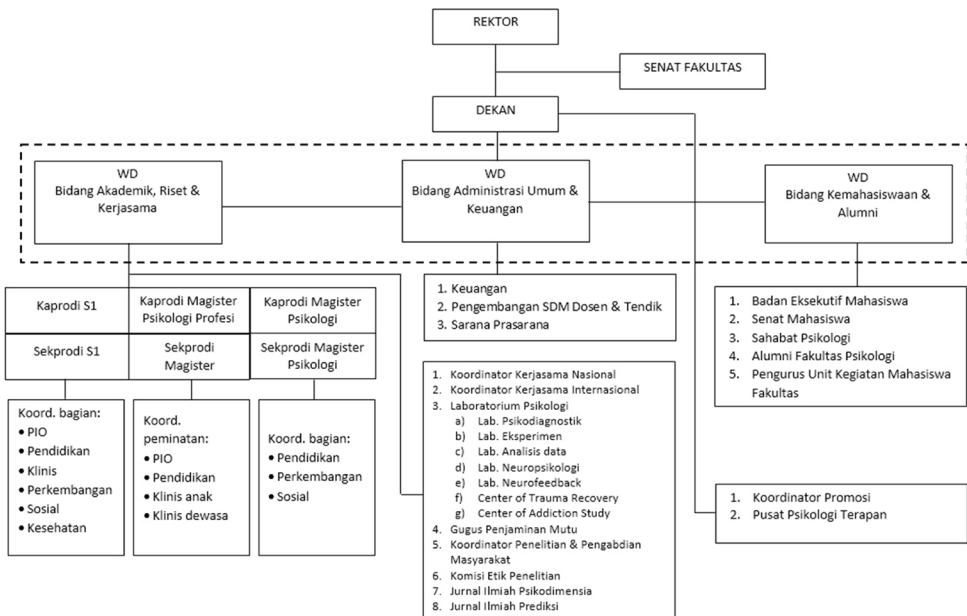

## PENGELOLA

### DEKANAT

Dekan	:	Dr. Kristiana Haryanti, M.Si., Psikolog
Wakil Dekan Akademik Riset dan Kerja sama	:	Dr. Augustina Sulastri, S.Psi., Psikolog
Wakil Dekan Administrasi Umum dan Keuangan	:	Dr. Cicilia Tanti Utami, S.Psi., M.A.
Wakil Dekan Kemahasiswaan dan Alumni	:	Bartolomeus Y. Adiwena, S. Psi., M.Si.

### SENAT FAKULTAS

Ketua	:	Dr. Siswanto, M.Si., Psikolog
Sekretaris	:	Bartolomeus Y. Adiwena, S. Psi., M.Si.
Anggota	:	1. Dr. Kristiana Haryanti, M.Si., Psikolog
		2. Dr. Augustina Sulastri, S.Psi., Psikolog
		3. Cicilia Tanti Utami, S.Psi., MA., Psikolog
		4. Dra. Sri Sumijati, M.Si., Psikolog
		5. Dr. Suparmi, M.Si., Psikolog
		6. Dr. M. Sih Setija Utami, M.Kes.
		7. Dr. Christin Wibhowo, M.Si., Psikolog
		8. Drs. Pius Heru Priyanto, M.Si., Psikolog
		9. Dra. M. Yang Roswita, M.Si., Psikolog
		10. D. Linggarjati Novi P., S.Psi., M.A., Psikolog
		11. Dr. A. Rachmad Djati Winarno, MS
		12. Dr. M. Suharsono, M.Si.
		13. Dr. Lita Widyo Hastuti, S.Psi., M.Si.

### DIBAWAH DEKAN:

Koordinator Promosi Fakultas	:	Kuriake Karismawan, S.Psi., M.Si., Psikolog
Direktur Pusat Psikologi Terapan (PPT)	:	Dra. Emiliana Primastuti, M.Si., Psikolog

### DI BAWAH WAKIL DEKAN AKADEMIK RISET DAN KERJA SAMA

#### A. Program Studi Sarjana Psikologi

1. Kepala Program Studi	:	Dra. Sri Sumijati, M.Si., Psikolog
2. Sekretaris Program Studi	:	Maria Bramanwidyantari, S.Psi., M.A.
3. Koordinator Peminatan	:	
a) Psikologi Industri & Organisasi	:	Eugenius Tintus Reinaldi, S.Psi., M.Psi., Psikolog
b) Psikologi Pendidikan	:	Dr. Dra. Lucia Hernawati, MS

c) Psikologi Klinis	:	Kuriake Kharismawan, S.Psi., M.Si., Psikolog
d) Psikologi Perkembangan	:	Dra. M. Yang Roswita, S.Psi., M.Si., Psikolog
e) Psikologi Sosial	:	Dr. M. Suharsono, M.Si.
f) Psikologi Kesehatan	:	D. Linggarjati Novi P., S.Psi., M.A., Psikolog
4. Biro Skripsi	:	Maria Bramanwidyantari, S.Psi., MA
<b>B. Program Studi Magister Psikologi</b>		
1. Kepala Program Studi	:	Dr. M. Sih Setija Utami, S.Psi., M.Kes., Psikolog
2. Sekretaris Program Studi	:	Drs. Pius Heru Priyanto, M.Si., Psikolog
3. Koordinator Peminatan	:	
a) Koordinator Pendidikan	:	Dr. Dra. Lucia Hernawati, MS
b) Koordinator Perkembangan	:	Dra. M. Yang Roswita, M.Si., Psikolog
c) Koordinator Psikologi Sosial	:	Dr. M. Suharsono, M.Si.
<b>C. Program Magister Psikologi Profesi</b>		
1. Kepala Program Studi	:	Dr. Suparmi, M.Si., Psikolog
2. Sekretaris Program Studi	:	Eugenius Tintus Reinaldi, S.Psi., M.Psi., Psikolog
3. Koordinator Bagian	:	
a) Psikologi Industri dan Organisasi	:	Eugenius Tintus Reinaldi, S.Psi., M.Psi., Psikolog
b) Psikologi Pendidikan	:	Dra. RA. Praharesti Eryani, M.Si., Psikolog
c). Psikologi Klinis Anak	:	Prof. Dr. Endang Widyorini, M.S.
d) Psikologi Klinis Anak	:	Dr. Christin Wibhowo, M.Si., Psikolog
<b>D. Program Studi Pendidikan Profesi Psikologi Program Profesi</b>		
1. Kepala Program Studi	:	Dr. Suparmi, M.Si., Psikolog
2. Sekretaris Program Studi	:	Lidwina Florentiana Sindoro, S.Psi., M.Psi., Psikolog
<b>E. Koordinator Kerjasama</b>		
1. Kerjasama Nasional	:	Dr. Elizabeth W. Margareth Indira, M.Pd., Psi.
2. Kerjasama Internasional	:	Daniswara Agusta Wijaya, S.Psi., M.Psi., Psikolog
F. Kepala Laboratorium Psikologi	:	Dr. Christin Wibhowo, M.Si., Psikolog
G. Ketua Center for Trauma Recovery (CTR)	:	Kuriake Karismawan, S.Psi., M.Si., Psikolog
H. Ketua Center for Addiction Studies (CAS)	:	C.V.R. Abimanyu, S.Psi., M.Psi., Psikolog
I. Koordinator Gugus Penjamin Mutu	:	Dr. A. Rachmad Djati Winarno, MS
J. Koordinator Penelitian & Pengabdian Masyarakat	:	Dr. A. Rachmad Djati Winarno, MS
K. Koordinator Komisi Etik Penelitian	:	Dr. M. Suharsono, M.Si.
L. Pemimpin Redaksi Jurnal Psikodimensia	:	Dr. Christin Wibhowo, M.Si., Psikolog

**DI BAWAH WAKIL DEKAN ADMINISTRASI UMUM DAN KEUANGAN**

Kepala Sekretariat Fakultas : Rini Yastuti , S.Sos.

**DI BAWAH WAKIL DEKAN KEMAHASISWAAN**

A. Senat Mahasiswa F. Psikologi	:	Clarissa Herawati (2022)
B. Badan Eksekutif Mahasiswa F. Psikologi	:	Anindya Aprilya Putri (2022)
C. Unit Kegiatan Mahasiswa Psikologi	:	
1. Hypnomorfosis	:	Yosephine Clarensia H.S. (2022)
2. Olahraga	:	Cecilia Gracia Karen Nauli Abner (2022)
3. Sunrice	:	Rizky Ananda (2022)
4. Psikopala	:	Benitto Muhamad Haqq (2021)
5. Psychovocoustic (PVC)	:	Nikolas Torang Nababan (2022)
6. Psychodance	:	Charlotte Odelia Kerensa Mandey (2022)
D. Sahabat Psikologi	:	Alathia Gun Atmaja (2022)
E. Gema Mahasiswa Belajar (GAMA)	:	Angela Rosari Nathania Putri (2022)
F. Komunitas Kritis (KONKRIT)	:	Stanislaus Arya Wibisono (2023)

**STAF PENGAJAR TETAP**

<b>No.</b>	<b>N a m a</b>
1	Prof. Dr. Endang Widyorini, MS.
2	Dr. A. Rachmad Djati Winarno, MS.
3	Dra. RA. Praharesti Eriany, M.Si.
4	Drs. Pius Heru Priyanto, M.Si.
5	Drs. DP. Budi Susetyo, M.Si.
6	Dra. Sri Sumijati, M.Si.
7	Dr. Margaretha Sih Setija Utami, M.Kes.
8	Dr. Dra. Lucia Hernawati, MS.
9	Dr. M. Suharsono, M.Si.
10	Dr. Suparmi, M.Si.
11	Dr. Christin Wibhowo, M.Si.

<b>No.</b>	<b>N a m a</b>
12	Dr. Siswanto, M.Si., Psikolog
13	Dr. Lita Widyo Hastuti, S.Psi., M.Si., Psikolog
14	Dr. Ferdinand Hindiarto, M.Si.
15	Dr. Kristiana Haryanti, M.Si.
16	Dra. Emiliana Primastuti, M.Si.
17	Esthi Rahayu, S.Psi., M.Si.
18	Erna Agustina Yudiati, S.Psi., M.Si.
19	Kuriake Kharismawan, M.Si., Psi.
20	Damasia Linggarjati Novi P, S.Psi., MA.
21	Dr. Cicilia Tanti Utami, M.A., Psikolog
22	Dr. Augustina Sulastri, S.Psi., Psi.
23	Bartolomeus Yofana Adiwena, S.Psi., M.Si.
24	Maria Bramanwidyantari, S.Psi., M.A.
25	Eugenius Tintus Reinaldi, S.Psi., M.Psi.
26	Lidwina Florentiana Sindoro, S.Psi., M.Psi.
27	Dr. EWM. Indira, S.Psi., M.Pd., Psi.
28	Indra Dwi Purnomo, M.Psi., Ph.D., Psi.
29	CVR. Abimanyu, S.Psi., M.Psi.
30	Daniswara Agusta Wijaya, M.Psi., Psi.
31	Kinanti Widyaningsih, S.Psi., M.Psi.
32	Basilius Oda Sanjaya, S.Psi., M.Psi.
33	Patrick Yesandro Pristantyo, S.Psi., M.Psi., Psi.
34	Rm. Dr. Erwin Sasmito, M.A.

## STAF PENGAJAR TIDAK TETAP

<i>No</i>	<i>N a m a</i>
1.	dr. Donata Laksmi Widyanto
2.	dr. Fransiska Melianie Suhendra
3.	Drs. M. Wijanarko, M.Si.
4.	Dr. Y. Bagus Wismanto, MS

## DOSEN WALI

<i>Angkatan</i>	<i>Dosen Wali</i>
2019	Dra. Maria yang Roswita, MSi Prof. Dr. Endang Widyorini, M.S. Dr. M. Suharsono, M.Si. Dr. Christine Wibowo, Msi
2020	Bartolomeus Yofana Adiwena, S.Psi., M.Si. Eugenius Tintus Reinaldi, S.Psi., M.Psi., Psi. Dr. Siswanto, M.Si., Psi. Dr. Ferdinandus Hindiarto, M.Si
2021	Maria Bramanwidyantari, S.Psi, M.A. Dr. Augustina Sulastri, S.Psi. Dr. Lucia Hernawati, MS Dr. M. Sih Setija Utami, M.Kes, Psikolog
2022	Daniswara Agusta Wijaya, S.Psi., M.Psi., Psikolog Drs. Pius Heru Priyanto, M.Si., Psikolog Dr. Cicilia Tanti Utami, S.Psi., M.A. D. Linggarjati Novi P., S.Psi, M.A., Psikolog
2023	L. Florentiana Sindoro, S.Psi., M.Psi., Psikolog Kinanti Widyaningsih, S.Psi., M.Psi., Psikolog Basilius Oda Sanjaya, S.Psi., M.Si. Dr. A. Rachmad Djati W., MS
2024	Patrick Yesandro Pristantyo, S.Psi., M.Si., Psikolog Dr. Elizabeth Wahyu Margareth Indira, M.Pd., Psikolog Christa Vidia Rana Abimanyu, S.Psi., M.Si., Psikolog Dr. Lita Widyo Hastuti, M.Si.

<i>Angkatan</i>	<i>Dosen Wali</i>
2025	Dr. M. Suharsono, M.Si. Indra Dwi Purnomo, M.Psi., PhD., Psi. Erna Agustina Yudiati, S.Psi., M.Psi., Psi. Kuriake Kharismawan, S.Psi., M.Si., Psi.

## **STAF ADMINISTRASI**

<i>No.</i>	<i>N a m a</i>	<i>Bagian</i>
1.	Rini Yastuti, S.Sos.	Ka. Sekretariat Fakultas Psikologi
2.	T. Erlin Septaria, S.I.Kom	Akademik Program Pasca Sarjana
3.	Dakharisma Setyawan, S.I.Kom	Akademik Sarjana Psikologi
4.	Deddy Dharmawan, S.Psi.	Laboran
5.	Monica Galuh Sekar Wijayanti, S.H., M.Kn.	Keuangan
6.	Benediktus Aditya Evan Kurniawan, A.Md.	Surat Kemahasiswaan
7.	Theresia Alvita Saraswati, S.H.	Biro Skripsi
8.	Antonius Indratmoko	Rumahtangga

## **UNIT PENDUKUNG**

### **A. LABORATORIUM PSIKOLOGI**

#### 1) Latar belakang

Dalam rangka mendidik sarjana psikologi dan calon psikolog yang handal, maka Fakultas Psikologi harus mampu membekali mahasiswa dengan teori-teori yang memadai dan juga memberikan kesempatan pada mahasiswa untuk melatih/mempraktikkan ilmunya. Sehubungan dengan hal tersebut, maka Fakultas Psikologi Unika Soegijapranata mendirikan Laboratorium Psikologi.

Laboratorium Psikologi didirikan untuk melayani keperluan mahasiswa Fakultas Psikologi, baik Program Studi S1 maupun Magister, baik yang berkaitan dengan praktikum, skripsi, tesis, maupun praktek kerja profesi psikologi. Selain itu, Laboratorium Psikologi juga memberikan layanan bagi dosen dan alumni yang membutuhkan alat-alat tes psikologi, baik untuk keperluan penelitian, kuliah, maupun pengabdian kepada masyarakat. Dalam kegiatan operasional sehari-hari, Laboratorium Psikologi dikelola oleh Ketua Laboratorium, Laboran, dan asisten mahasiswa.

## 2) Jenis layanan laboratorium

Laboratorium Psikologi memberikan berbagai macam layanan baik untuk keperluan praktikum psikodiagnostik, eksperimen psikologi, biopsikologi dan analisis data.

### a. Laboratorium Psikologi Eksperimen

Laboratorium eksperimen memberikan kesempatan bagi para mahasiswa untuk melakukan eksperimen di laboratorium secara sederhana, yang diawali dengan pemberian teori dan kuliah di kelas tentang metode eksperimen, yang merupakan bagian dari mata kuliah Metode Penelitian Kuantitatif.

### b. Laboratorium Psikodiagnostik

Laboratorium psikodiagnostik membantu mahasiswa meningkatkan ketrampilan mereka dalam menggunakan alat-alat psikodiagnostika, serta meningkatkan minat mahasiswa untuk mengembangkan alat-alat diagnosis yang baru. Mata kuliah yang berkaitan dengan psikodiagnostik meliputi Tes Psikologi Intelegensi, Minat, dan bakat dan Tes Kepribadian untuk Program Studi Sarjana Psikologi, dan mata kuliah Assesmen t & Psikodiagnostik, serta PKPP untuk mahasiswa Program Magister Profesi.

### c. Laboratorium Analisis Data

Laboratorium ini menyediakan layanan bagi dosen dan mahasiswa untuk menganalisis data kuantitatif.

### d. Laboratorium Biopsikologi

Biopsikologi adalah ilmu yang mempelajari tentang mekanisme perilaku dan hubungannya dengan fungsi fisiologis tubuh. Biopsikologi merupakan pendekatan psikologi dan biologi, yang merupakan ilmu yang membahas keterkaitan antara aspek biologis dan aspek psikologis yang dalam hal ini secara khusus berobjek pada manusia. Biopsikologi adalah ilmu yang meliputi teori dan terapan, karena itu mahasiswa perlu mengadakan praktikum di laboratorium.

Laboratorium Biopsikologi berfungsi sebagai media agar mahasiswa mampu :

- Menerapkan teori-teori yang diperoleh selama kuliah tatap muka di kelas
- Berlatih dan mengembangkan kemampuan mahasiswa di bidang biopsikologi, antara lain untuk mengetahui hubungan *memory*, *attention*, panca indra, dan keadaan fisiologis/biologis yang berhubungan dengan neuropsikologi manusia
- Melakukan beberapa percobaan yang berhubungan biopsikologi

## 3) Layanan peminjaman alat tes psikologi untuk mahasiswa

Mahasiswa yang akan menggunakan alat tes untuk digunakan di luar Laboratorium Psikologi, bisa meminjam dengan cara menghubungi pengelola laboratorium pada jam kerja untuk meminta/ mengambil blangko peminjaman alat tes. Mahasiswa kemudian mengisi blangko sesuai alat tes yang diperlukan, serta minta tanda tangan atau rekomendasi dari

dosen pembimbing. Setelah itu mahasiswa bisa langsung menghubungi pengurus laboratorium kembali untuk mengambil alat tes yang diperlukan. Peminjaman dikenai biaya sesuai alat yang dipinjam.

4) Layanan untuk alumni

Alumni bisa secara langsung menghubungi Laboratorium Psikologi pada jam kerja, dengan menunjukkan tanda bukti sebagai alumni mahasiswa Fakultas Psikologi Universitas Katolik Soegijapranata.

## **B. PUSAT PENELITIAN DAN PENGEMBANGAN PSIKOLOGI KESEHATAN**

### **1) Latar belakang.**

Psikologi Kesehatan diakui oleh APA (American Psychological Association) pada tahun 1978. Keberadaan subdisiplin ini menunjukkan berkembangnya minat para ahli psikologi pada bidang kesehatan, khususnya hubungan kesehatan dengan perilaku manusia.

Pada tahun 1991 Universitas Katolik Soegijapranata bekerja sama dengan beberapa ahli mengorganisir seminar sehari tentang Kesehatan dan Psikologi. Berdasarkan hasil seminar sehari tersebut Fakultas Psikologi memutuskan memperdalam dan mengembangkan Psikologi Kesehatan. Psikologi Kesehatan dimasukkan dalam kurikulum pendidikan psikologi bagi mahasiswa strata satu (S1).

Pada tahun 1993 resmi didirikan Unit Psikologi Kesehatan sebagai bagian dari Fakultas Psikologi. Keberadaan unit ini membuka peluang untuk penelitian, pendidikan, dan pelayanan masyarakat dalam bidang psikologi berkaitan dengan kesehatan.

Pada tahun 1996, berdasarkan pertimbangan bahwa psikologi kesehatan merupakan suatu kajian psikologi secara terpadu terhadap kesehatan, bukan merupakan bagian terpisah dari bagian-bagian psikologi (Psikologi Pendidikan, Psikologi Perkembangan, Psikologi Klinis, Psikologi Sosial, dan Psikologi Industri dan Organisasi), maka nama Unit Psikologi Kesehatan diganti menjadi Pusat Penelitian dan Pengembangan Psikologi Kesehatan.

### **2) Tujuan**

- Mempromosikan dan mengembangkan psikologi kesehatan sebagai bidang kajian ilmiah psikologi.
- Ikut mengembangkan kesehatan masyarakat melalui promosi kesehatan dan pengembangan perilaku sehat.
- Mempelajari hubungan antara kesehatan atau penyakit dan perilaku, khususnya untuk masalah-masalah kesehatan yang relevan di Jawa Tengah.
- Mempromosikan kerjasama dengan disiplin lain yang berkaitan dengan kesehatan.

### **3) Kegiatan**

Kegiatan Pusat Penelitian dan Pengembangan (Puslitbang) Psikologi Kesehatan mencakup 3 (tiga) bidang yang sesuai dengan tugas sebuah universitas, yaitu pengembangan akademis, penelitian, dan pengabdian masyarakat.

#### **4) Pengembangan Akademis**

Pengembangan akademis meliputi Tri Dharma, yaitu: pengajaran, penelitian dan Pengabdian. Pengajaran yang dilakukan antara lain pengembangan mata kuliah tentang kesehatan reproduksi, seksualitas manusia, psikologi kesehatan dan pendampingan orang sakit. Penelitian- penelitian yang sudah dan sedang dilakukan oleh Bagian Peminatan Psikologi Kesehatan misalnya: pengetahuan, sikap, efikasi diri, dan perilaku yang berkaitan dengan HIV/AIDS, perilaku merokok, perilaku kesehatan remaja. Sedangkan, bentuk pengabdian masyarakat antara lain: promosi anti merokok, pemasyarakatan masalah narkoba/NAZA.

#### **C. CENTER FOR TRAUMA RECOVERY**

Berbagai daerah di Indonesia merupakan titik rawan bencana, baik bencana alam seperti gempa bumi, banjir, dan letusan gunung berapi, maupun bencana sosial, seperti konflik horizontal ataupun vertikal. Berbagai bencana alam dan sosial memberikan dampak panjang bagi masyarakat baik sebagai individu ataupun komunitas. Dampak bencana yang mengancam eksistensi seseorang, memunculkan berbagai gejala mulai dari level individu yakni gangguan fisik, emosi, pemikiran, hingga ke masalah di tingkat komunitas yakni masalah sosial, ekonomi hingga budaya.

Berbagai aktivitas yang dilakukan oleh Staf Dosen dan mahasiswa Fakultas Psikologi baik dalam bencana sosial di Papua, Ambon, Maluku dan Poso maupun bencana alam di Aceh, Nias, DIY, Palu dan Jawa Tengah menunjukkan kebutuhan untuk mempersiapkan masyarakat memiliki ketahanan psikologis dalam menghadapi bencana dan peningkatan kemampuan profesional untuk lebih trampil di bidang trauma. Pendampingan terkini yang dilakukan adalah pendampingan psikologi pada pasien Covid-19 di Rumah Dinas Walikota Semarang serta pendampingan terhadap korban gempa bumi di Kabupaten Cianjur. Dalam banyak kasus bencana tidak dapat dihindari, namun dengan membangun budaya yang positif terhadap bencana, maka dampak negatif dari bencana dapat dieliminir. Hal ini menjadi dasar utama yang melandasi berdirinya *Center for Trauma Recovery* di Fakultas Psikologi Unika Soegijapranata Semarang (CTR)

CTR sebagai salah satu pusat layanan Fakultas Psikologi Unika Soegijapranata yang didedikasikan bagi masyarakat melalui penelitian, pelatihan dan penanganan untuk memiliki ketahanan psikologis dalam menghadapi bencana dan peningkatan kemampuan profesional bidang trauma psikologis.

Bidang penelitian akan menekankan pada penelitian di bidang penggunaan kearifan lokal sebagai upaya meningkatkan ketahanan psikologis dan psychoneuroscience untuk memahami dinamika trauma individual. Bidang pelatihan memberi penekanan pada pelatihan dan pemberdayaan bagi

masyarakat awam (non psikologis) untuk menjadi *caregiver* (pendamping) dan bagi profesional untuk memiliki ketrampilan dalam penanganan trauma psikologis. Sedangkan bidang penanganan psikologis melakukan bantuan psikologis baik sebagai upaya peningkatan ketahanan psikologis masyarakat ataupun pemulihan pasca bencana.

#### **D. CENTER FOR ADDICTED STUDIES**

Center for Addiction Studies (CAS) adalah salah satu pusat di Fakultas Psikologi Unika Soegijapranata yang dirintis pada tahun 2017 dengan visi menjadi pusat studi adiksi yang mampu melakukan pencegahan, intervensi, dan memperdalam ilmu mengenai adiksi baik di bidang penyalahgunaan NAPZA melalui pendekatan biopsikososial dilandasi nilai-nilai Kristiani: cintakasih, keadilan, dan kejujuran.

Kegiatan CAS dibagi menjadi tiga lingkup yaitu service (screening, assessmen, dan intervensi), edukasi (seminar, workshop, diskusi, penyuluhan) dan penelitian.

Kegiatan yang sudah pernah dilakukan antara lain mengundang pejabat dari BNN/BNNP Jateng, mantan pengguna yang menjadi aktivis rehabilitasi (Bro. Eko dll), aparat yang menjadi ahli dalam penanganan kriminal NAPZA. Studi ke RSKO Jakarta, Studi dan residential di Balai Besar Rehabilitasi BNN di Lido, Psikoedukasi dan pengambilan data untuk penelitian di SMK wilayah Semarang,

Paska Rehabilitasi BNNP, Rumah Damping, Kantor BNNP Jawa Tengah, Panti Pelayanan Sosial Anak (PPSA) "Mandiri". Psikoedukasi di Car Free Day Simpang Lima, Semarang. Mengadakan Workshop mengenai Asesmen terkait Adiksi NAPZA bersama Direktur Rehabilitasi BNN, dan lain sebagainya.

#### **E. SAHABAT PSIKOLOGI**

Sahabat Psikologi merupakan layanan yang tersedia bagi mahasiswa Fakultas Psikologi di bawah Wakil Dekan Bidang Kemahasiswaan Fakultas Psikologi. Sedangkan untuk kegiatan operasional sehari-hari dikelola oleh satu orang dosen dan mahasiswa yang tergabung dalam tim Sahabat Psikologi. Sahabat Psikologi bertujuan untuk membantu dalam memecahkan berbagai permasalahan yang dihadapi, selain itu untuk membantu proses studi mahasiswa agar dapat menyelesaikan studinya dengan lancar dan tepat waktu. Sahabat Psikologi menyediakan layanan konsultasi yang terjaga kerahasiaannya oleh tim dari mahasiswa. Dengan adanya konsultasi dari tim Sahabat Psikologi ini, mahasiswa menjadi semakin lebih dapat menceritakan mencari pemecahan masalahnya secara lebih dekat. Adapun kegiatan terakhir yang dilakukan adalah webinar dan live instagram. Hal ini berkaitan dengan adanya peraturan pembatasan kegiatan offline akibat pandemi Covid-19.

Konsultasi dan bimbingan yang diberikan oleh Sahabat Psikologi mencakup berbagai permasalahan. Secara umum, mahasiswa yang datang adalah mereka yang membutuhkan bimbingan terkait skripsi. Sahabat Psikologi mendampingi mahasiswa untuk mengetahui hal-hal apa saja yang menghambatnya dalam mengerjakan skripsi. Namun, pelayanan Sahabat Psikologi tidak tertutup pada bimbingan skripsi saja. Sahabat Psikologi juga tersedia untuk memberikan bimbingan pada masalah akademik lain, maupun masalah non-akademik.

Selain memberikan bimbingan, Sahabat Psikologi juga membuat berbagai acara untuk membantu motivasi, misalnya dengan adanya seminar atau research party, sehingga mahasiswa lebih dapat mempersiapkan semua kebutuhannya dalam menyelesaikan studinya. Tim Sahabat Psikologi terdiri dari mahasiswa S1 maupun S2 Fakultas Psikologi Unika Soegijapranata.

## **BAB III**

# **PERATURAN AKADEMIK FAKULTAS**

### **PERATURAN AKADEMIK**

Peraturan akademik di Program Studi Sarjana (S1) Psikologi mengacu kepada Peraturan Universitas Katolik Soegijapranata No. 03/F.6.1/PER-UKS/VI/2021 tentang Penyelenggaraan Pendidikan, yang isinya antara lain sebagai berikut:

1. Masa studi: 3,5 tahun (7 semester) - 7 tahun (14 semester).
2. Syarat kehadiran kuliah (presensi) untuk dapat mengikuti Ujian Akhir Semester adalah minimal 75% dari seluruh perkuliahan yang terlaksana.
3. Mahasiswa dinyatakan berhasil menyelesaikan seluruh program belajar pada Program Studi Sarjana S1 Psikologi apabila memenuhi syarat sebagai berikut:
  - a. Telah menyelesaikan seluruh beban belajar yang ditetapkan dalam kurikulum Program Studi Sarjana S1 Psikologi yang berlaku.
  - b. Indeks Prestasi Kumulatif (IPK) tidak kurang dari 2,0 (dua koma nol).
  - c. Nilai D paling banyak 20% (duapuluh persen) dari beban belajar yang ditetapkan dalam kurikulum Program Studi S1 Psikologi yang berlaku.
  - d. Nilai mata kuliah Pancasila, Kewarganegaraan, Religiositas dan Bahasa Indonesia paling rendah C
  - e. Tidak ada nilai E.

4. Mahasiswa dilarang menjadi atau menggunakan joki untuk ujian-tugas kuliah-tugas akhir, melakukan kecurangan saat ujian, memalsu tandatangan-surat keterangan-dokumen akademik, dan melakukan plagiasi. Semua bentuk pelanggaran tersebut akan dikenai sanksi, mulai dari teguran, peringatan tertulis, pembatalan mata kuliah, pembatalan ujian/nilai, penundaan kelulusan, pemutusan hubungan studi sampai pencabutan gelar.

Peraturan Penyelenggaraan Pendidikan selengkapnya bisa diakses di Sintak Unika.

### **TATA TERTIB PERKULIAHAN**

- a. Waktu dan tempat perkuliahan beserta dosen pengampu mata kuliah tercantum dalam Jadwal Perkuliahan yang diatur setiap menjelang awal semester.
- b. Peserta kuliah adalah mahasiswa yang telah mengisi mata kuliah yang bersangkutan dalam Kartu Rencana Studi dan tercatat pada kelas yang bersangkutan. Mahasiswa TIDAK DIPERKENANKAN mengikuti perkuliahan di kelas yang berbeda dengan kelas yang seharusnya.
- c. Mahasiswa datang sesuai dengan waktu dan tempat yang telah dijadwalkan, dengan toleransi keterlambatan maksimal 15 menit.
- d. Apabila perkuliahan dilakukan secara offline mahasiswa tidak diperkenankan makan, minum atau merokok di kelas selama perkuliahan berlangsung.
- e. Apabila perkuliahan dilakukan secara offline, maka mahasiswa wajib mengenakan pakaian yang sopan dan pantas, tidak mengenakan kaos oblong (tidak berkerah), bersepatu, dan tidak mengenakan topi/kopiah dalam ruang kuliah.
- f. Mahasiswa tidak diperkenankan membawa senjata, bahan peledak, minuman keras, narkoba dan obat-obat terlarang lainnya atau barang-barang yang dapat membahayakan keselamatan umum lainnya.
- g. Saat mengikuti kuliah mahasiswa tidak dalam keadaan mabuk atau berada di bawah pengaruh narkoba dan obat terlarang.
- h. Mahasiswa wajib menjaga ketenangan selama perkuliahan berlangsung.
- i. Mahasiswa wajib menandatangani daftar hadir kuliah sesuai dengan nama dan N.I.M. masing-masing. Tidak diperkenankan menandatangani tempat yang disediakan untuk orang lain. Presensi kuliah juga bisa dilakukan secara online melalui sintak dan atau cyber.

### **DOSEN WALI/PEMBIMBING AKADEMIK**

Setiap mahasiswa Program Studi Sarjana Psikologi memiliki Dosen Wali untuk berkonsultasi pada saat penyusunan rencana studi atau kesulitan-kesulitan yang berhubungan dengan proses belajar selama menjadi mahasiswa. Dosen wali akan memantau perkembangan studi mahasiswa yang dibimbingnya. Selain itu dosen wali juga akan membantu mahasiswa dalam memilih atau menentukan mata kuliah dan kegiatan yang menunjang Kurikulum Merdeka Belajar Kampus Merdeka (MBKM) dengan mengacu pada profil lulusan Sarjana Psikologi bila diperlukan.

## **BAB IV**

# **PROGRAM STUDI S1 PSIKOLOGI**

### **SEJARAH PROGRAM STUDI SARJANA (S1) PSIKOLOGI**

Fakultas Psikologi Universitas Katolik Soegijapranata berdiri pada tahun 1984. Pada saat itu Program Studi Sarjana Psikologi merupakan satu-satunya program studi di Fakultas Psikologi. Pada perkembangan berikutnya, mengacu Statuta Universitas Katolik Soegijapranata Semarang Nomor 066/PER/YS/05/VII/2013 dan SK Rektor Universitas Katolik Soegijapranata Semarang Nomor 0050/G.10/SK-Rek/X/2014, sejak tahun 2014 Fakultas Psikologi Universitas Katolik Soegijapranata Semarang terdiri dari tiga program studi, yaitu Program Studi Sarjana (S1) Psikologi, Program Studi Magister Psikologi, dan Program Studi Magister Profesi Psikologi. Saat ini Program Studi Sarjana (S1) Psikologi Fakultas Psikologi Universitas Katolik Soegijapranata berstatus terakreditasi dengan predikat Baik Sekali, berdasarkan SK BAN PT Nomor: 1453/SK/BAN-PT/Akred/S/III/2021.

### **VISI, MISI DAN TUJUAN**

#### **VISI**

Menjadi komunitas akademik psikologi dengan pendekatan biopsikososial dilandasi cinta kasih, keadilan, dan kejujuran

## **MISI**

1. Menyelenggarakan pendidikan psikologi beratmosfir akademik menyenangkan dengan pendekatan biopsikososial dan menggunakan teknologi informasi.
2. Menyelenggarakan penelitian di bidang psikologi yang sensitif pada keberagaman
3. Membaktikan keahlian psikologi di masyarakat yang multikultur.
4. Menguasai teori dan penerapannya didasari cara berpikir logis.
5. Pendidikan, penelitian, dan pengabdian diselenggarakan dengan memadukan pengembangan karakter kritis-kreatif-visioner, peduli dan tangguh sehingga memiliki daya saing di masyarakat global.

## **Tujuan:**

1. Menghasilkan Sarjana Psikologi yang berkompeten sebagai konselor, terapis, pendidik, peneliti, trainer, pengembang SDM, pengembang komunitas yang dapat menggunakan pendekatan biopsikososial.
2. Menghasilkan sarjana Psikologi yang berkarakter kritis-kratif-visioner, peduli dan tangguh dalam masyarakat majemuk sehingga memiliki daya saing di masyarakat global.

# **KURIKULUM**

Dunia kerja yang semakin berkembang menuntut setiap alumni perguruan tinggi untuk siap bekerja. Seberapa banyak alumni yang diserap ke lapangan kerja dan berkarya di masyarakat menjadi salah satu tolok ukur keberhasilan sebuah perguruan tinggi. Seorang sarjana baru idealnya tidak hanya sekedar memahami ilmu, namun juga diharapkan mampu mengimplementasikan ilmu dan ketrampilan yang telah dikuasai selama kuliah. Sebagai konsekuensinya, kurikulum di perguruan tinggipun dituntut berubah seturut kemajuan jaman. Perguruan tinggi harus membekali mahasiswa dengan kompetensi yang dibutuhkan karena ini merupakan upaya untuk menjawab kebutuhan masyarakat. Itulah mengapa kurikulum merupakan sesuatu yang sangat penting dalam lembaga pendidikan. Dengan dikeluarkannya SK Dekan 0730A/G.3/FP/IV/2022 tentang Penggunaan Kurikulum MBKM/Merdeka Belajar Kampus Merdeka maka Program Studi Sarjana Psikologi Fakultas Psikologi Universitas Katolik Soegijapranata mulai tahun akademik 2022/2023 menggunakan Kurikulum MBKM atau disebut juga sebagai Kurikulum 2022.

Dalam Kurikulum MBKM mata kuliah dapat ditempuh di dalam program studi atau di luar program studi (baik di dalam maupun di luar Unika Soegijapranata) sesuai dengan penawaran yang ada dan ketentuan yang berlaku. Informasi selengkapny tercantum dalam Pedoman Kurikulum MBKM Program Studi S1 Psikologi.

#### 4. DASAR HUKUM

- a. Keputusan Asosiasi Penyelenggara Pendidikan Tinggi Psikologi Indonesia (AP2TP1) Nomor: 01/Kep/ AP2TPI/2019 tentang Perubahan Atas Surat Keputusan Asosiasi Penyelenggara Pendidikan Tinggi Psikologi Indonesia (AP2TP1) Nomor 01/Kep/AP2TPI/2015 tentang Kurikulum Inti Program Studi Psikologi Jenjang Sarjana
- b. Keputusan Asosiasi Penyelenggara Pendidikan Tinggi Psikologi Indonesia (AP2TP1) Nomor: 02/Kep/ AP2TPI/2020 tentang Standar Pembelajaran Terkait Hak Belajar Tiga Semester Di Luar Program Studi Dalam Rangka Implementasi Merdeka Belajar Kampus Merdeka Pada Program Studi Jenjang Sarjana
- c. Peraturan Universitas Katolik Soegijapranata Nomor: 03/F.6.1/PER.UKS/VI/2021, tentang Penyelenggaraan Pendidikan.
- d. Keputusan Rektor Universitas Katolik Soegijapranata Nomor: 0122/C.3/SK.REK/II/2021 tentang Penetapan Pedoman Implementasi Kebijakan Merdeka Belajar Kampus Merdeka Ke Dalam Kurikulum Universitas Katolik Soegijapranata
- e. Surat Keputusan Dekan Nomor 0730A/G.3/FP/IV/2022 Tentang Penggunaan Kurikulum 2022

#### 5. PROFIL DAN KOMPETENSI LULUSAN S-1 FAKULTAS PSIKOLOGI UNIVERSITAS KATOLIK SOEGIJAPRANATA

No	Profil Lulusan	Deskripsi
1	Asisten psikolog, yaitu tenaga profesional yang bekerja di bawah pengawasan psikolog sesuai kewenangan yang diatur oleh Kode Etik Psikologi dan peraturan perundang-undangan;	
2	Konselor psikologi, yaitu tenaga profesional yang menjalankan konseling psikologi untuk membantu mengatasi masalah psikologis yang berfokus pada aktivitas preventif dan promotif dengan menggunakan konsep dan teori psikologi yang relevan, sesuai dengan Kode Etik Psikologi Indonesia;	
3.	Konsultan di bidang psikologi, yaitu tenaga profesional yang memberikan jasa konsultasi psikologi sesuai kompetensi yang dimiliki sebagai sarjana psikologi;	
4.	Peneliti, yaitu tenaga profesional yang melakukan penelitian suatu masalah psikologi dengan menggunakan metode ilmiah untuk menemukan fakta baru atau melakukan penafsiran yang lebih baik;	
5.	Tenaga kerja di bidang kesehatan, komunitas, pendidikan dan industri/organisasi, yaitu tenaga profesional yang dapat menerapkan ilmu psikologi sesuai dengan bidangnya;	

<b>No</b>	<b>Profil Lulusan</b>	<b>Deskripsi</b>
6.		Tenaga kerja yang memberikan intervensi berdasarkan perspektif ilmu psikologi kepada masyarakat dalam bentuk lisan atau tulisan melalui berbagai media dan teknologi untuk meningkatkan kesejahteraan sesuai dengan Kode Etik Psikologi Indonesia dan Undang-Undang Pendidikan dan Layanan Psikologi;
7.		Pelaku usaha mandiri, yaitu lulusan yang mampu menjalankan bisnis dengan mengaplikasikan ilmu psikologi dalam pengelolaan usaha.

## 6. CAPAIAN PEMBELAJARAN (CP)

<b>DIMENSI KKN</b>	<b>CAPAIAN PEMBELAJARAN LULUSAN (CPL)</b>	<b>KODE</b>
<b>SIKAP (S)</b>	1. Memiliki sikap religious, dan menjunjung tinggi nilai-nilai kemanusiaan (jujur, adil, cinta kasih) berdasarkan Pancasila	S1
	2. Memiliki nasionalisme dan menghargai keberagaman.	S2
	3. Memiliki kepekaan lingkungan baik sosial maupun alam.	S3
	4. Menginternalisasi nilai, norma, dan etika akademik.	S4
	5. Memiliki jiwa kewirausahaan.	S5

<b>DIMENSI KKNi</b>	<b>CAPAIAN PEMBELAJARAN LULUSAN (CPL)</b>	<b>KODE</b>
<b>PENGETAHUAN (P)</b>	1. Menguasai konsep teoretis utama (major concepts) tentang proses dan fungsional manusia (seperti memori, emosi, dan motivasi), serta sejarah dan aliran-aliran dalam psikologi.	P1
	2. Menguasai konsep teoritis tentang pengaruh otak dan sistem syaraf terhadap perilaku.	P2
	3. Menguasai konsep teoritis tentang proses belajar.	P3
	4. Menguasai teori-teori kepribadian.	P4
	5. Menguasai konsep teoritis tentang perkembangan manusia dari konsepsi sampai usia lanjut.	P5
	6. Menguasai konsep teoritis tentang kesehatan mental dan psikopatologi.	P6
	7. Menguasai konsep teoritis hubungan manusia dengan lingkungan sosialnya.	P7
	8. Menguasai konsep dan teori-teori dasar dalam Psikologi Industri dan Organisasi.	P8

<b>DIMENSI KKNi</b>	<b>CAPAIAN PEMBELAJARAN LULUSAN (CPL)</b>	<b>KODE</b>
	9. Menguasai teknik-teknik statistika dasar dan metodologi penelitian dasar.	P9
	10. Menguasai tahapan penyusunan skala psikologi, konsep-konsep dalam pengukuran psikologis (validitas, reliabilitas, norma), teori tes klasik, dan konsep dasar dalam psikometri.	P10
	11. Menguasai konsep dasar dan prinsip-prinsip psikodiagnostik, dan teknik interview, teknik observasi, serta konsep teoritis yang mendasari tes psikologi	P11
	12. Menguasai dasar-dasar konseling, psikoedukasi, pelatihan, dan psikoterapi.	P12
	13. Menguasai konsep teoritik komunikasi antar pribadi dan komunikasi massa	P13
	14. Menguasai prinsip-prinsip pendekatan komunitas dalam mengupayakan peningkatan kesehatan mental.	P14
	15. Menguasai tata cara penulisan ilmiah dengan standar American Psychological Association (APA)	P15
	16. Menguasai Prinsip etika Profesi dan Kode Etik Psikologi Indonesia	P16
	17. Menguasai konsep teoritik tentang pengembangan diri dan karir	P17
	18. Menguasai konsep psikologi kesehatan yang meliputi teori dasar psikologi kesehatan, dinamika psikologi orang sakit dan pendampingannya, konsep tentang seksualitas manusia dan promosi kesehatan	P18
	19. Menguasai pentingnya pendekatan biopsikososial dalam memahami manusia	P19
<b>KETRAMPILAN UMUM (KU)</b>	1. Mampu menerapkan pemikiran logis, kritis, sistematis, dan inovatif dalam konteks pengembangan atau implementasi ilmu pengetahuan dan teknologi yang memperhatikan dan menerapkan nilai humaniora yang sesuai dengan bidang keahliannya	KU-1
	2. Mampu menunjukkan kinerja mandiri, bermutu, dan terukur	KU-2

<b>DIMENSI KKNi</b>	<b>CAPAIAN PEMBELAJARAN LULUSAN (CPL)</b>	<b>KODE</b>
	3. Mampu mengkaji implikasi pengembangan atau implementasi ilmu pengetahuan dan teknologi yang memperhatikan dan menerapkan nilai humaniora sesuai dengan keahliannya berdasarkan kaidah, tata cara dan etika ilmiah dalam rangka menghasilkan solusi, gagasan, desain atau kritik seni	KU-3
	4. Mampu menyusun deskripsi saintifik hasil kajian tersebut di atas dalam bentuk skripsi	KU-4
	5. Mengambil keputusan secara tepat dalam konteks penyelesaian masalah di bidang keahliannya, berdasarkan hasil analisis informasi dan data	KU-5
	6. Mampu memelihara dan mengembangkan jaringan kerja dengan pembimbing, kolega, sejawat baik di dalam maupun di luar lembaganya	KU-6
	7. Mampu bertanggungjawab atas pencapaian hasil kerja kelompok dan melakukan supervisi serta evaluasi terhadap penyelesaian pekerjaan yang ditugaskan kepada pekerja yang berada di bawah tanggungjawabnya dan mengelola pembelajaran secara mandiri	KU-7
	8. Mampu mendokumentasikan, menyimpan, mengamankan, dan menemukan kembali data untuk menjamin kesahihan dan mencegah plagiasi	KU-8
	9. Mampu mempublikasikan karya akademik dalam bentuk skripsi yang diunggah dalam laman perguruan tinggi	KU-9
	10. Mampu menunjukkan perilaku yang kritis, kreatif, visioner, peduli dan tangguh dalam menerapkan ilmu pengetahuan pada kehidupan bermasyarakat serta berperan sebagai warga dunia yang berwawasan global	KU-10
	11. Mampu menegakkan integritas akademik secara umum dan mencegah terjadinya praktek plagiarisme	KU-11
	12. Mampu menggunakan teknologi informasi dalam konteks pengembangan keilmuan dan implementasi bidang keahlian	KU-12
	13. Mampu menggunakan minimal satu bahasa internasional untuk komunikasi lisan dan tulis	KU-13

<b>DIMENSI KKNi</b>	<b>CAPAIAN PEMBELAJARAN LULUSAN (CPL)</b>	<b>KODE</b>
<b>KETRAMPILAN KHUSUS (KK)</b>	1. Kemampuan asesmen psikologi: Mampu melakukan interview, observasi, tes psikologi yang diperbolehkan sesuai dengan prinsip psikodiagnostik dan Kode Etik Psikologi Indonesia.	KK-1
	2. Kemampuan pengukuran psikologis: Mampu mengembangkan instrumen pengukuran psikologi berlandaskan pada kaidah-kaidah teoritis klasik.	KK-2
	3. Kemampuan pemecahan masalah: Mampu menganalisis persoalan psikologis non-klinis dan persoalan perilaku, serta menyajikan pemecahan masalahnya yang sudah ada.	KK-3
	4. Kemampuan intervensi psikologis: Mampu melakukan intervensi psikologi non klinis untuk perubahan perilaku individu, kelompok, organisasi, dan masyarakat dengan menggunakan konseling, psikoedukasi, pelatihan, dan teknik intervensi lain yang diperbolehkan dengan mendasarkan diri pada konsep teoritis dalam psikologi dan Kode Etik Psikologi Indonesia.	KK-4
	5. Literasi data: Mampu menyampaikan gagasan secara tertulis, menampilkan presentasi secara efektif, dan menggunakan teknologi informasi secara bertanggungjawab.	KK-5
	6. Literasi teknologi: Kemampuan memperoleh serta mengolah data dan informasi melalui penggunaan teknologi dalam konteks psikologi.	KK-6
	7. Kemampuan penelitian: Mampu melakukan penelitian psikologi dengan metodologi penelitian kuantitatif (minimal dengan analisis statistika deskriptif atau inferensial bivariate, serta non-parametrik untuk observed variable), dan dengan metodologi penelitian kualitatif.	KK-7
	8. Pengembangan diri dan karier: Mampu merencanakan dan mengembangkan karier dan pengembangan dirinya sendiri (career and personal development).	KK-8
	9. Etika psikologi: Mampu mempertanggung-jawabkan hasil kerja berdasarkan Kode Etik Psikologi Indonesia.	KK-9

## 7. PETA & STRUKTUR KURIKULUM

### I. MATA KULIAH WAJIB & PRASYARAT YANG HARUS DI PENUHI (WAJIB LULUS) PADA SEMESTER-SEMESTER SEBELUMNYA

#### Semester I

Kode	SKS	Mata Kuliah	Deskripsi
UKS101	2	Religiositas	Pokok bahasan dalam mata kuliah ini antara lain pluralitas, religiusitas sebagai pengalaman manusiawi, simbolisasi & religiusitas dalam agama-agama, iman yang bertanggung jawab, peran agama dalam masyarakat
UKS102	2	Pancasila	Materi dalam kuliah ini mencakup Pancasila dalam perspektif historis, yuridis, filosofis, ideologis, dan sosial-politis
PMR101	3	Psikologi Dasar	Mata kuliah psikologi dasar memberi pemahaman kepada mahasiswa tentang sejarah perkembangan psikologi dan pengaruhnya terhadap perkembangan ilmu psikologi, nilai-nilai yang harus dimiliki sarjana psikologi, dasar-dasar relasi sosial, konsep dasar psikologi (sensasi, persepsi, motif, emosi), dan dasar dasar kepribadian
PMR102	3	Teori Kepribadian	Mata kuliah ini merupakan salah satu mata kuliah dasar yang ditempatkan pada semester 2 dengan harapan semua mahasiswa sudah mengambil mata kuliah ini sebelum mengambil mata kuliah lain, karena semua yang dipelajari di Fakultas Psikologi pada dasarnya mengenai pribadi manusia. Oleh karena itu mahasiswa perlu dibekali berbagai teori dan pandangan tentang manusia. Pada mata kuliah ini dibahas pengertian tentang kepribadian, faktor yang mempengaruhi kepribadian, tipologi kepribadian dan berbagai teori kepribadian mulai dari yang sifatnya pra-ilmiah sampai yang ilmiah, yaitu teori-teori kepribadian yang termasuk mazhab psikodinamik/ klinis, behavioristik, humanistik dan teori faktor kepribadian.

<i>Kode</i>	<i>SKS</i>	<i>Mata Kuliah</i>	<i>Deskripsi</i>
PMR103	2	Etika Psikologi	Etika psikologi merupakan matakuliah yang membekali mahasiswa untuk mampu memahami dasar etika dan perilaku etis manusia dalam berbagai bidang kehidupan, dan khususnya dalam menerapkan Kode Etik Psikologi Indonesia
PMR104	2	English for Psychology 1	Mata kuliah ini membahas mengenai kemampuan yang dibutuhkan dalam membaca dan memahami teks dan jurnal penelitian dalam bahasa Inggris.
PMR105	3	Perkembangan Manusia	Mata kuliah Perkembangan Manusia memberikan pemahaman kepada mahasiswa tentang pengertian dan prinsip perkembangan, faktor- faktor yang mempengaruhi perkembangan, teori-teori perkembangan, tugas dan tahap perkembangan dari masa pranatal sampai dengan usia lanjut.
PMR106	3	Psikologi Sosial	Psikologi sosial membekali mahasiswa dengan ilmu (psikologi) perilaku manusia dalam kaitannya dengan manusia lain, meliputi : orientasi psikologi sosial, persepsi sosial, atribusi, sikap, prasangka, atraksi, agresi, kepatuhan, konformitas, close relationship serta penelitian yang relevan
Jumlah	20 SKS		

## Semester II

Kode	SKS	Mata Kuliah	Deskripsi	Prasyarat					
				Smst 1	Smst 2	Smst 3	Smst 4	Smst 5	Smst 6
UKS103	2	Kewarganegaraan	Mahasiswa diajarkan berbagai seluk beluk tentang Negara Indonesia, antara lain belajar tentang Identitas nasional, demokrasi & demokratisasi, Indonesia sebagai negara hukum, HAM, geostrategik & geopolitik						
UKS104	2	Bahasa Indonesia	Mata kuliah ini berisi pengetahuan dan keterampilan tentang tata cara penulisan ilmiah untuk strata S-1; penelusuran sumber-sumber dalam penulisan karya ilmiah; etika penelitian dan penulisan ilmiah; tata cara pengutipan dalam teks; tata cara penyusunan daftar pustaka; anti plagiasi; membuat karya tulis ilmiah singkat berdasarkan sumber-sumber rujukan yang dapat dipertanggungjawabkan						
PMR201	2	Biopsikologi	Biopsikologi adalah ilmu yang mempelajari tentang mekanisme perilaku dan hubungannya dengan fungsi biologis tubuh. Jadi biopsikologi adalah studi ilmiah tentang biologi tingkah laku						
PMR202	3	Statistik	Mata kuliah ini mempelajari konsep-konsep statistika parametrik, jenis-jenis data, analisis statistik deskriptif, statistik inferensial dan pengolahan data dengan program SPSS.						

Kode	SKS	Mata Kuliah	Deskripsi	Prasyarat						
				Smst 1	Smst 2	Smst 3	Smst 4	Smst 5	Smst 6	
PMR203	3	Metode Pengumpulan Data Kualitatif	Memberikan pemahaman kepada mahasiswa tentang metode yang digunakan untuk mengumpulkan data penelitian secara kualitatif dengan cara melakukan observasi, wawancara ataupun melalui Focus Group Discussion. Selain itu, mahasiswa juga dilatih untuk melakukan observasi, wawancara dan focus group discussion untuk meningkatkan keterampilan.	PMR 103 Etika Psikologi						
PMR204	3	Psikologi Pendidikan	Mata kuliah psikologi pendidikan memberi pemahaman kepada mahasiswa tentang garis besar psikologi pendidikan, karakteristik perkembangan dan keberagaman siswa di kelas, prediksi motivasi, pembelajaran dan strategi pengelolaan kelas							
PMR205	3	Psikologi Abnormal	Psikologi Abnormal adalah mata kuliah yang mempelajari tentang konsep kesehatan mental, konsep psikopatologi dalam lingkup individu, kelompok, organisasi, dan komunitas.	PMR 105 Perkembangan Manu-sia						

Kode	SKS	Mata Kuliah	Deskripsi	Prasyarat					
				Smst 1	Smst 2	Smst 3	Smst 4	Smst 5	Smst 6
PMR206	2	Psikologi Kesehatan	Mata kuliah Psikologi Kesehatan memberikan pemahaman dasar tentang peran psikologi dalam bidang kesehatan. Mata kuliah mencakup sejarah psikologi kesehatan, peran pendekatan non-medis dalam kesehatan, faktor-faktor kesehatan, dan teori-teori yang dapat digunakan dalam analisa perilaku kesehatan. Kuliah ini menggunakan service learning sebagai salah satu metodenya. Metode akan mengembangkan sikap kepedulian mahasiswa terhadap kebersihan dan kesehatan lingkungan						
Jumlah	20 SKS								

### Semester III

Kode	SKS	Mata Kuliah	Deskripsi	Prasyarat					
				Smst 1	Smst 2	Smst 3	Smst 4	Smst 5	Smst 6
PMR301	4	Dasar Konseling	Mata kuliah Dasar Konseling memberikan pemahaman kepada mahasiswa tentang konsep konseling, teori-teori konseling klasik dan aplikasinya. Mahasiswa juga mempelajari keterampilan-keterampilan dasar konseling dan kemudian mempraktekannya dalam konseling individual secara simulasi	PMR 102 Teori Kepribadian	PMR 203 Metode Pengumpulan Data Kualitatif				

Kode	SKS	Mata Kuliah	Deskripsi	Prasyarat					
				Smst 1	Smst 2	Smst 3	Smst 4	Smst 5	Smst 6
PMR302	3	Metode Pengumpulan Data Kuantitatif	Mempelajari materi cara-cara pengumpulan data dimana di dalamnya dipelajari tentang relasi data dengan pengukuran, populasi dan sampling, saka, kuesioner, tes, validitas dan reliabilitas, penyusunan norma, dan uji validitas dan reliabilitas dengan kalkulator dan program komputer SPSS.	PMR 103 Etika Psikologi	PMR 202 Statistik				
PMR303	2	Metodologi Penelitian Kualitatif	Mahasiswa mempelajari filosofi, pengertian metode kualitatif, beserta berbagai pendekatan, jenis data kualitatif, menjaga keterandalan data, dan latihan atau praktek pengambilan data, analisis data dan kesimpulan.		UKS 104 Bahasa Indonesia  PMR 203 Metode Pengumpulan Data Kualitatif				
PMR304	3	Tes Inteligensi, Minat dan Bakat	Mata Kuliah memberikan pemahaman konsep-konsep inteligensi, bakat dan minat; serta memberikan bagaimana memberikan instruksi dan skoring tes Intelegensi, tes Bakat dan tes Minat pada mahasiswa	PMR 103 Etika Psikologi					
PMR305	3	Tes Kepribadian	Mata kuliah Tes Kepribadian memberikan pemahaman kepada mahasiswa tentang konsep pengukuran dan administrasi tes psikologi, yaitu mengenai tes kepribadian dan sikap kerja, meliputi tes Pauli, tes Kraepelin, tes Wartegg, tes Doodle, tes Grafis, tes EPPS, tes Papikostik, SSCT, DISC, MBTI , TAT, dan tes Rho	PMR 102 Teori Kepribadian	PMR 203 Metode Pengumpulan Data Kualitatif				

Kode	SKS	Mata Kuliah	Deskripsi	Prasyarat					
				Smst 1	Smst 2	Smst 3	Smst 4	Smst 5	Smst 6
PMR306	2	Teori Belajar	Mata kuliah Teori Belajar adalah mata kuliah yang berisi tentang teori-teori bagaimana manusia belajar sehingga dengan demikian mahasiswa dapat memahami berbagai pendekatan dalam proses belajar manusia.						
PMR307	2	Psikologi Klinis Dasar	Psikologi Klinis Dasar adalah mata kuliah yang mengajarkan gambaran komprehensif tentang berbagai macam gangguan psikologis pada manusia		PMR 205 Psikologi Abnormal				
PMR308	3	Psikologi Orang Sakit: Teori dan Praktik	Mata Kuliah ini memberikan pemahaman kepada mahasiswa mengenai kondisi psikologis orang sakit, memberikan keterampilan untuk mengaplikasikan teori tentang orang sakit, mengenalkan beberapa teknik pendampingan psikologis yang sederhana. Mahasiswa belajar melalui simulasi, membuat perencanaan atau praktek secara langsung pada pasien anak, remaja sampai dewasa.						
PMR309	2	Psikologi Organisasi	Mahasiswa mempelajari mengenai manusia dalam hubungan dengan organisasi (perilaku manusia dalam setting organisasi), tentang cara pengambilan keputusan dalam suatu organisasi didasari oleh sistem, budaya kepemimpinan, komunikasi dan kapasitas manusia						
Jumlah	24 SKS								

## Semester IV

Kode	SKS	Mata Kuliah	Deskripsi	Prasyarat						
				Smst 1	Smst 2	Smst 3	Smst 4	Smst 5	Smst 6	
PMR401	3	Modifikasi Perilaku: Teori dan Praktik	Mata kuliah ini mempelajari tentang teori dasar modifikasi perilaku. Selain itu juga melatih mahasiswa untuk melakukan analisis perilaku dan merancang modifikasi perilaku, untuk diterapkan pada problem perilaku dalam berbagai konteks (Pendidikan, Perkembangan, Klinis, Sosial, Industri, Kesehatan)		PMR 203 Metode Pengumpulan Data Kualitatif	PMR 302 Metode Pengumpulan Data Kuantitatif  PMR 306 Teori Belajar				
PMR402	4	Teknik Pengembangan Pribadi	Mata kuliah ini membahas mengenai kepribadian yang sehat, kesadaran dan pertumbuhan diri dan strategi pengembangan pribadi			PMR 305 Tes Kepribadian				
PMR403	3	Metodologi Penelitian Kuantitatif	Mata kuliah ini membekali mahasiswa agar memahami dan menguasai metodologi penelitian dasar kuantitatif, baik yang non eksperimen maupun eksperimen. Mahasiswa praktek psikologi eksperimen secara langsung di Laboratorium Psikologi. Target luaran adalah mini proposal penelitian kuantitatif non eksperimen atau eksperimen.		UKS104 Bahasa Indonesia	PMR 302 Metode Pengumpulan Data Kuantitatif				
PMR404	2	English for Psychology 2	Mahasiswa belajar bagaimana membaca Literatur psikologi (teks & jurnal) berbahasa inggris, ekspresi ide dalam bentuk tulisan, dan presentasi dalam Bahasa Inggris	PMR 104 English for Psychology 1						

Kode	SKS	Mata Kuliah	Deskripsi	Prasyarat						
				Smst 1	Smst 2	Smst 3	Smst 4	Smst 5	Smst 6	
PMR405	4	Psikologi Anak Berkebutuhan Khusus	MK Psikologi Anak Berkebutuhan Khusus meliputi gangguan-gangguan perkembangan karena gangguan yang bersifat fisik, gangguan/ abnormalitas genetika, tuna daksa, tuna netra, tuna rungu/ wicara, cerebral palsy, dispraksia, gangguan perkembangan IDD, Autism , Learning Disabilities, Gangguan Komunikasi, ADD/ ADHD, Conduct Disorder lainnya, Phobia, SAD, Selective Mutism . Juga meliputi Intervensi Gangguan fisik dan gangguan perkembangan.		PMR 205 Psikologi Abnormal					
PMR406	3	Dinamika Kelompok	Mahasiswa diajarkan perilaku dalam konteks kelompok dan bagaimana dinamika terbentuknya suatu perilaku saat individu berada dalam kelompok, inter dan intra kelompok, Mahasiswa belajar tentang dinamika kelompok tersebut melalui experiential learning sehingga mampu menemukan permasalahan dan sekaligus merencanakan solusinya melalui dinamika kelompok.	PMR 106 Psikologi Sosial						

Kode	SKS	Mata Kuliah	Deskripsi	Prasyarat						
				Smst 1	Smst 2	Smst 3	Smst 4	Smst 5	Smst 6	
PMR407	3	Resolusi dan Transformasi Konflik	Mahasiswa memahami esensi konflik sosial, akar konflik dan analisa konflik, serta penyelesaian konflik melalui pendekatan resolusi konflik dan transformasi konflik,serta mampu memahami peran pemaafan dan resiliensi dalam transformasi konflik	PMR 106 Psikologi Sosial						
PMR408	2	Psikologi SDM	Mata kuliah ini mempelajari bagaimana organisasi mengembangkan Sumber Daya Manusia yang dimiliki sehingga dapat mencapai produktivitas dan kepuasan kerja yang optimal dengan cara memperhatikan motivasi kerja, kepuasan kerja, bagaimana menciptakan hubungan yang harmonis dan kondusif dalam lingkungan kerja, komunikasi efektif, coaching dan konseling karyawan.			PMR 309 Psikologi Organisasi				
Jumlah	24 SKS									

## Semester V

Kode	SKS	Mata Kuliah	Deskripsi	Prasyarat						
				Smst 1	Smst 2	Smst 3	Smst 4	Smst 5	Smst 6	
PMR501		Asesmen	Mata kuliah Asesmen Psikologi memberikan pengetahuan kepada mahasiswa tentang tahapan dan proses asesmen, metode asesmen (wawancara, pendekatan perilaku, proyektif, self report inventory). Mahasiswa mengetahui cara memilih alat asesmen yang digunakan dalam berbagai setting (kesehatan mental, sekolah, medis, industri, geriatri).		PMR 203 Metode Pengumpulan Data Kualitatif	PMR 303 Metode Pengumpulan Data Kuantitatif				
PMR502	4	Deteksi Dini Gangguan Psikologis	DDGP merupakan mata kuliah praktik sehingga fokus pembelajaran adalah mengajarkan kepada mahasiswa untuk mampu melakukan deteksi dini pada subjek anak-anak hingga dewasa akhir. Agenda pembelajaran meliputi teori dan praktik. Teori yang dibahas adalah kriteria normal-abnormal, tugas perkembangan pada masa bayi sampai dewasa akhir/usia lanjut, gangguan psikologis, metode observasi & wawancara dan alat ukur yg relevan (BCL, RS, pedoman wawancara) dan etika psikologi; sedangkan praktik yang dilakukan adalah melakukan deteksi dini.	PMR 103 Etika Psikologi			PMR 405 Psikologi Anak Berkebutuhan Khusus			

Kode	SKS	Mata Kuliah	Deskripsi	Prasyarat					
				Smst 1	Smst 2	Smst 3	Smst 4	Smst 5	Smst 6
PMR503	4	Pemberdayaan Masyarakat: Teori dan Praktik	Mahasiswa diajarkan filosofi, pengertian, pemetaan, dan pengembangan serta berbagai teori pemberdayaan masyarakat. Mahasiswa juga diajarkan bagaimana membuat rancangan proposal program pemberdayaan masyarakat, dan kemudian mengaplikasikan secara langsung pada masyarakat.. Hasil pemberdayaan dipresentasikan dan di evaluasi selama pameran produk di kelas atau di kampus.	PMR 106 Psikologi Sosial					
PMR504	3	Evaluasi Pembelajaran	Evaluasi pembelajaran adalah proses untuk mendapatkan informasi secara menyeluruh dan berkesinambungan terkait proses dan hasil belajar siswa, sehingga bisa dijadikan sebagai dasar dalam penentuan perlakuan selanjutnya		PMR 203 Metode Pengumpulan Data Kualitatif  PMR 204 Psikologi Pendidikan	PMR 303 Metode Pengumpulan Data Kuantitatif			
PMR505	3	Intervensi Trauma	Mata kuliah ini membahas mengenai penyebab, gejala dan dampak trauma, pemahaman dasar tentang penanganan dan keterampilan dalam pertolongan pertamanya	PMR 103 Etika Psikologi		PMR 307 Psikologi Klinis Dasar			

Kode	SKS	Mata Kuliah	Deskripsi	Prasyarat						
				Smst 1	Smst 2	Smst 3	Smst 4	Smst 5	Smst 6	
PMR506	4	Psikologi Kesehatan Seksual	Mata kuliah ini mempelajari seksualitas dari aspek biopsikososial, proses perkembangan seksual dari masa pranatal sampai usia lanjut, dan permasalahan-permasalahan terkait. Selain itu juga mempelajari Triad Kespro, meliputi seksualitas, narkoba dan HIV dan Aids. Mahasiswa juga diajarkan tentang promosi Kesehatan, baik yang berkaitan dengan kesehatan seksual maupun kesehatan reproduksi		PMR 206 Psikologi Kesehatan					
PMR507	3	Human Capital Transformasi Konflik	Mata kuliah ini mempelajari mengenai modal manusia yang dipandang sebagai sekumpulan aspek pengetahuan, keahlian, kemampuan, hingga keterampilan, seperti analisis jabatan, rekrutmen seleksi, dan sebagainya, sehingga manusia sebagai aset di dalam organisasi.				PMR 408 Psikologi SDM			
Jumlah	23 SKS									

## Semester VI

Kode	SKS	Mata Kuliah	Deskripsi	Prasyarat					
				Smst 1	Smst 2	Smst 3	Smst 4	Smst 5	Smst 6
PMR601	2	Psychopreneurship	Mata kuliah ini bertujuan untuk memperkenalkan mahasiswa pada dunia wirausaha, khususnya pada bidang psikologi. Oleh karena itu, pada mata kuliah ini mahasiswa akan belajar dasar-dasar kewirausahaan, psikologi konsumen, hingga merencanakan usahanya sendiri.			Inteligensi, Minat dan Bakat  PMR 305 Tes Kepribadian	PMR 408 Psikologi SDM		
PMR602	4	Rancangan Pelatihan	Mata kuliah ini memberikan pemahaman pada mahasiswa terkait teori dan konsep training, sehingga mampu membuat desain pelatihan, dan kemudian mengimplementasikan melalui simulasi pelatihan dalam berbagai konteks peminatan psikologi (pendidikan, perkembangan, organisasi, klinis, kesehatan, sosial)	PMR101 Psikologi Dasar			PMR 401 Modifikasi Perilaku: Teori dan Praktik		

Kode	SKS	Mata Kuliah	Deskripsi	Prasyarat					
				Smst 1	Smst 2	Smst 3	Smst 4	Smst 5	Smst 6
UKS410	2	Kuliah Kerja Nyata Masyarakat: Teori dan Praktik	Mata kuliah ini berada dibawah pengelolaan universitas (LPPM). Mahasiswa diterjunkan langsung pada masyarakat. Mahasiswa secara experiential learning belajar untuk melakukan analisis situasi. permasalahan & perencanaan program, melakukan komunikasi interpersonal dan intrapersonal dengan kelompok. Ada berbagai bentuk KKN yang bisa dipilih oleh mahasiswa sesuai dengan kemampuan dan peminatan	Lulus minimal 100sks MK Wajib; IPK minimal 2.00					
		MK Pilihan/ MBKM		Mengikuti syarat MK Wajib & ketentuan MBKM					
Jumlah	8 SKS								

## Semester VII

Kode	SKS	Mata Kuliah	Deskripsi	Prasyarat						
				Smst 1	Smst 2	Smst 3	Smst 4	Smst 5	Smst 6	
PMR701	5	Skripsi *Lulus minimal 110sks MK Wajib tanpa nilai E	Skripsi merupakan tugas akhir yang dilakukan mahasiswa secara mandiri di bawah bimbingan dosen pembimbing yang relevan dengan topik skripsi. Proses bimbingan meliputi pembuatan proposal, pengambilan data sampai membuat laporan untuk dipertahankan di depan dewan penguji. Bentuk laporan skripsi juga bisa dalam bentuk artikel publikasi jurnal ilmiah atau Prosiding/ Seminar, atau PKM yang sesuai dengan CPL skripsi dan dengan bobot setara 5 SKS.			PMR 303 Metodologi Penelitian Kualitatif Inteligensi, Minat dan Bakat	PMR 403 Metodologi Penelitian Kuantitatif			
		MK Pilihan/ MBKM		Mengikuti syarat MK Wajib & ketentuan MBKM						
Jumlah	5 SKS									

## II. Mata Kuliah Pilihan (MKP)

Kode	SKS	Mata Kuliah	Deskripsi	Prasyarat						
				Smst 1	Smst 2	Smst 3	Smst 4	Smst 5	Smst 6	
PMR801	2	Psikologi Kesehatan Keluarga	Kuliah Psikologi Kesehatan Keluarga merupakan kuliah yang mengajak mahasiswa membaca, menganalisis, dan menerapkan teori Psikologi Kesehatan dalam konteks keluarga		PMR 206 Psikologi Kesehatan					
PMR802	2	Literasi Kesehatan	Mata kuliah ini mempelajari definisi aspek, tingkat dan faktor-faktor yang mempengaruhi literasi kesehatan, serta proses penelitian dan publikasi literasi kesehatan.		PMR 206 Psikologi Kesehatan					
PMR803	2	Psikologi Olahraga	Matakuliah ini mengaplikasikan prinsip-prinsip psikologi, terutama psikologi Kesehatan dalam bidang olahraga. Matakuliah memberikan kesempatan atau memfasilitasi mahasiswa untuk belajar bagaimana mengelola dan menerapkan prinsip biopsikososial dalam perilaku olahraga	PMR 101 Psikologi Dasar	PMR 206 Psikologi Kesehatan					
PMR804	2	Adiksi dalam Tinjauan Psikologi	Matakuliah ini mengkaji mengenai adiksi dari perspektif psikologi baik secara teoritis (teori dasar psikologi, pengetahuan multidisipliner, kondisi psikopatologi) serta analisis mengenai kondisi di masyarakat terkait adiksi		PMR 201 Biopsikologi  PMR 206 Psikologi Kesehatan	PMR 307 Psikologi Klinis Dasar				

Kode	SKS	Mata Kuliah	Deskripsi	Prasyarat						
				Smst 1	Smst 2	Smst 3	Smst 4	Smst 5	Smst 6	
PMR805	2	Psikologi Klinis Makro	Psikologi Klinis Makro ini mengkaji pengaruh sosial, budaya, ekonomi, politik, lingkungan untuk mempromosikan perubahan positif, kesehatan dan pemberdayaan pada tingkat individu, sosial, dan sistem, dengan menggunakan teori-teori psikologi klinis			PMR 307 Psikologi Klinis Dasar				
PMR806	2	Psikologi Usia Lanjut	Mata kuliah ini membahas teori tentang lansia (fisik, kognitif, sosial dan kepribadian), cara mendampingi lansia dan memberikan edukasi kepada masyarakat tentang lingkungan yang ramah lansia	PMR 105 Perkembangan Manusia						
PMR807	2	Psikologi Keluarga	Mahasiswa belajar mengidentifikasi berbagai macam fenomena, dinamika dan permasalahan dalam keluarga. Serta mencari alternatif solusi yang relevan dengan pemecahan masalah, yang didasarkan atas data-data empirik atau temuan-temuan yang mendukung.	PMR 105 Perkembangan Manusia						
PMR808	2	Psikologi Lintas Budaya	Matakuliah memberikan kesempatan pada mahasiswa untuk mempelajari atau mengkaji mengenai persamaan dan perbedaan dalam fungsi individu secara psikologis dalam berbagai budaya dan kelompok etnis.				PMR 406 Dinamika Kelompok			

Kode	SKS	Mata Kuliah	Deskripsi	Prasyarat					
				Smst 1	Smst 2	Smst 3	Smst 4	Smst 5	Smst 6
PMR809	2	Psikologi Perdamaian	Mata Kuliah ini mempelajari dan menerapkan teori- teori sosial untuk melakukan pencegahan dan mitigasi kekerasan dalam masyarakat, baik pencegahan; mitigasi secara langsung maupun secara struktural.				PMR 407 Resolusi dan Transformasi Konflik		
PMR810	2	Psikologi Lingkungan	Mata Kuliah ini mempelajari perilaku manusia berdasarkan pengaruh dari lingkungan tempat tinggal, baik lingkungan sosial, binaan/buatan dan alam. termasuk dalam kajian mata kuliah ini adalah pembahasan tentang kebudayaan dan kearifan lokal suatu tempat dalam memandang alam semesta yang mempengaruhi sikap dan mental manusia.	PMR 106 Psikologi Sosial					
PMR811	2	Konseling Kelompok Sebaya	Mengajarkan proses konseling pada peer dalam berbagai kelompok usia dan berbagai konteks atau peminatan bidang psikologi. Mahasiswa akan belajar cara melakukan konseling kelompok, baik kelompok umum maupun kelompok khusus.	PMR 105 Perkembangan Manusia		PMR 301 Dasar Konseling			
PMR812	2	Psikologi Sekolah	Membekali mahasiswa untuk lebih memahami situasi, kondisi, dan sistem di lingkungan sekolah, serta memahami dan menyelesaikan persoalan-persoalan yang dihadapi siswa, guru, dan orangtua siswa yang berkaitan dengan proses belajar.		PMR 204 Psikologi Pendidikan				

Kode	SKS	Mata Kuliah	Deskripsi	Prasyarat						
				Smst 1	Smst 2	Smst 3	Smst 4	Smst 5	Smst 6	
PMR813	2	Bimbingan dan Konseling di Sekolah	Mengajarkan pada mahasiswa bagaimana melakukan proses bimbingan konseling di sekolah, mulai dari jenjang SD sampai SLTA, baik yang berkaitan dengan bimbingan belajar, bimbingan karir, atau bimbingan pribadi.		PMR 204 Psikologi Pendidikan	PMR 301 Dasar Konseling				
PMR814	2	Pendidikan Anak Usia Dini	Mata kuliah ini memberikan pemahaman dan strategi pendidikan yang sesuai pada anak usia dini atau anak pra sekolah. Mahasiswa akan mempelajari bagaimana karakteristik perkembangan anak usia dini serta pengembangan model pendidikannya, terutama dalam konteks di sekolah.	PMR 105 Perkembangan Manusia	PMR 204 Psikologi Pendidikan					
PMR815	2	Pengembangan Karakter Anak Usia Dini	Mata kuliah ini mengajarkan pada mahasiswa bagaimana mengembangkan karakter yang positif pada anak usia dini atau anak usia prasekolah. Mahasiswa belajar tentang perkembangan fisik, moral, emosi dan sosial serta bagaimana mengembangkan	PMR 105 Perkembangan Manusia	PMR 204 Psikologi Pendidikan					
PMR816	2	Pengembangan Kreativitas Anak Usia Dini	Mahasiswa diajarkan bagaimana proses perkembangan motorik, kognisi dan bahasa, serta cara stimulasi yang tepat, sehingga akan tercapai optimalisasi kreativitas pada anak usia dini atau anak usia pra sekolah.	PMR 105 Perkembangan Manusia	PMR 204 Psikologi Pendidikan					

Kode	SKS	Mata Kuliah	Deskripsi	Prasyarat					
				Smst 1	Smst 2	Smst 3	Smst 4	Smst 5	Smst 6
PMR817	2	Kepemimpinan Positif	Dalam matakuliah ini, mahasiswa akan mempelajari mengenai pandangan psikologi positif dalam kepemimpinan, termasuk dalam organisasi. Selain itu, juga mempelajari mengenai authentic leadership.			PMR 309 Psikologi Organisasi	PMR 402 Teknik Pengembangan Pribadi		
PMR818	2	Hubungan Industrial	Mata Kuliah penting bagi mahasiswa yang tertarik bekerja sebagai pengembang sumber daya manusia. Mahasiswa diberikan kesempatan untuk mempelajari mengenai undang- undang, peraturan kerja, dan SOP dalam organisasi, terutama untuk meningkatkan perilaku disiplin dalam organisasi.			PMR 309 Psikologi Organisasi	PMR 407 Resolusi dan Transformasi Konflik		
PMR819	2	Psikologi Kesehatan Kerja	Mata kuliah ini merupakan aplikasi psikologi Kesehatan dalam bidang psikologi industri organisasi. Mahasiswa akan mempelajari desain kerja yang dapat mengoptimalkan kenyamanan (biologis, psikologis, sosial) dan produktivitas kerja (individu & organisasi) sehingga dapat bekerja dalam lingkungan yang sehat secara fisik dan psikis		PMR 206 Psikologi Kesehatan			PMR 507 Human Capital	

Kode	SKS	Mata Kuliah	Deskripsi	Prasyarat					
				Smst 1	Smst 2	Smst 3	Smst 4	Smst 5	Smst 6
PMR820	2	Tata Laksana Psikotes Bidang Klinis	Mahasiswa diajarkan bagaimana cara melakukan pemeriksaan psikologis, sehingga diharapkan akan memiliki keterampilan melakukan psikotes dalam bidang Psikologi Klinis. Mahasiswa mulai diajarkan dari tahap persiapan, pemberian instruksi, koreksi, penutupan & pemberkasan. Pelaksanaan tata laksana sesuai dengan etika Psikodiagnostik dan kode etik Psikologi Indonesia			PMR 304 Tes Inteligensi, Minat dan Bakat			
PMR821	2	Tata Laksana Psikotes Industri & Pendidikan	Mata kuliah ini memberikan pengetahuan dan keterampilan kepada mahasiswa agar dapat melaksanakan psikotes untuk kepentingan Psikologi Industri dan Organisasi mulai dari persiapan, pelaksanaan, pemberian instruksi, koreksi, dan pemberkasan hasil tes			PMR 304 Tes Inteligensi, Minat dan Bakat			

Kode	SKS	Mata Kuliah	Deskripsi	Prasyarat					
				Smst 1	Smst 2	Smst 3	Smst 4	Smst 5	Smst 6
PMR822	2	Intervensi Non Klinis	Mata kuliah Intervensi Non-Klinis memberikan pemahaman kepada mahasiswa tentang metode maupun pendekatan intervensi dalam kasus-kasus non-klinis dalam kewenangan sebagai lulusan Sarjana Psikologi (diatur dalam Kode Etik Psikologi Indonesia) untuk berbagai rentang usia. Selain itu, mahasiswa juga dilatih untuk memiliki keterampilan merancang dan mengaplikasikan intervensi pada kasus-kasus non klinis.				PMR 401 Modifikasi Perilaku: Teori dan Praktik		
PMR823	2	Psikoedukasi	Mengajarkan pada mahasiswa bagaimana memberikan bantuan atau informasi pada klien yang membutuhkan bantuan psikologi. Jadi mahasiswa diharapkan memiliki keterampilan untuk mengidentifikasi masalah, merancang materi yang sesuai serta melakukan psikoedukasi & evaluasinya sesuai kebutuhan klien.	PMR 105 Perkembangan Manusia				PMR 501 Asesmen	

Kode	SKS	Mata Kuliah	Deskripsi	Prasyarat					
				Smst 1	Smst 2	Smst 3	Smst 4	Smst 5	Smst 6
PMR824	2	Coaching & Mentoring	Coaching dan Mentoring adalah pendekatan untuk mendorong perubahan, pengembangan pada pribadi dan kelompok ataupun untuk mencapai tujuan tertentu dengan perspektif psikologi positif. Pendekatan ini dapat digunakan dalam bidang Pendidikan, Organisasi, Olahraga dan Kesehatan. Mata kuliah coaching dan mentoring membahas berbagai pendekatan ilmiah yang mendasari pendekatan ini dan memperkenalkan beberapa keterampilan dasar	PMR 101 Psikologi Dasar			PMR 401 Modifikasi Perilaku: Teori dan Praktik		
PMR825	2	Praktik Observasi dan Wawancara	Mahasiswa belajar dan mempraktekkan berbagai keterampilan untuk melakukan observasi dan wawancara dengan tujuan untuk meningkatkan kemampuan dalam memperoleh data tentang perilaku manusia dalam berbagai konteks peminatan psikologi.					PMR 501 Asesmen	

Kode	SKS	Mata Kuliah	Deskripsi	Prasyarat					
				Smst 1	Smst 2	Smst 3	Smst 4	Smst 5	Smst 6
PMR826	2	Client Intake	Mengajarkan pada mahasiswa bagaimana proses awal dan apa yang harus dilakukan saat menerima klien pertama kali. Mahasiswa diharapkan memiliki keterampilan dalam menerima klien, melakukan rapport, mengidentifikasi kasus, merumuskan kesimpulan, dan mampu merujuk atau mendapatkan psikolog yang sesuai dengan kebutuhan klien, dalam berbagai konteks peminatan psikologi					PMR 501 Asesmen	
PMR827	2	Psikologi Komunikasi	Matakuliah merupakan perpaduan antara bidang komunikasi dan psikologi. Mahasiswa diajarkan bagaimana menjalin hubungan interpersonal dalam setting profesional dan komunikasi antar profesi.	PMR 106 Psikologi Sosial					
PMR828	2	Pengembangan Kapasitas Trainer	Matakuliah ini bertujuan untuk mengembangkan dan mempertajam kompetensi sebagai seorang trainer, yang bisa diterapkan dalam berbagai konteks bidang peminatan psikologi (Klinis, Industri & Organisasi, Perkembangan, Sosial, maupun Pendidikan). Mahasiswa diajarkan pengetahuan tentang training dan berbagai keterampilan, sikap dan perilaku yang tepat sebagai trainer.				PMR 402 Teknik Pengembangan Pribadi		

Kode	SKS	Mata Kuliah	Deskripsi	Prasyarat						
				Smst 1	Smst 2	Smst 3	Smst 4	Smst 5	Smst 6	
PMR829	2	Pengembangan Metode Pelatihan	Mengajarkan mahasiswa berbagai metode pembelajaran untuk mengembangkan suatu perilaku positif, baik pada perilaku sebagai individu, kelompok atau masyarakat.	PMR 101 Psikologi Dasar			PMR 402 Teknik Pengembangan Pribadi			
PMR830	2	Psikologi Pemasaran	Mata Kuliah Psikologi Pemasaran merupakan integrasi dari prinsip psikologi dan pemasaran. Mahasiswa diajak untuk bisa menganalisis hal-hal yang mempengaruhi keberhasilan pemasaran suatu produk. Dua pokok pembahasan yaitu psikologi konsumen dan strategi marketing diharapkan dapat mempersiapkan mahasiswa untuk menjadi profesional dalam konsultasi pemasaran.	PMR 101 Psikologi Dasar						
PMR831	2	Manajemen Bisnis Pelatihan	Mahasiswa diajarkan bagaimana cara membangun, mengelola dan mengembangkan lembaga yang menyelenggarakan berbagai pelatihan, agar dapat berjalan dengan baik.			PMR 309 Psikologi Organisasi				

Kode	SKS	Mata Kuliah	Deskripsi	Prasyarat					
				Smst 1	Smst 2	Smst 3	Smst 4	Smst 5	Smst 6
PMR832	2	Manaje-men Kewirausa-haan	Mata Kuliah ini merupakan gabungan antara dari prinsip ekonomi dan psikologi yang membekali mahasiswa untuk belajar bagaimana cara mengelola atau melakukan manajemen pada bidang wirausaha, baik yang berkaitan dengan pengelolaan manajemen SDM dan jenis wirausaha			PMR 309 Psikologi Organisasi			
PMR833	2	Pengem-bangan Karakter Wirusa-hawan	Mata kuliah pilihan ini diperuntukkan bagi mereka yang ingin mengembangkan diri sebagai wirausahawan. Dalam mata kuliah ini mahasiswa akan mempelajari konsep teoritis dan praktis mengenai pengembangan diri dan karir sebagai wirausahawan, sehingga mahasiswa memiliki bekal sebagai wirausahawan.				PMR 402 Teknik Pengembangan Pribadi		
PMR834	2	Publikasi Ilmiah	Mata kuliah akan mengajarkan dan memberikan kesempatan pada mahasiswa untuk menulis karya tulis ilmiah, terutama yang didasarkan atas data riset atau studi literatur. Dengan demikian diharapkan mahasiswa memiliki keterampilan membuat artikel dan laporan yang dapat dipublikasikan. Mata kuliah membantu sekali pada mahasiswa yang tertarik dalam bidang penulisan ilmiah atau asisten peneliti.			PMR 303 Metodologi Penelitian Kualitatif	PMR 403 Metodologi Penelitian Kuantitatif		

Kode	SKS	Mata Kuliah	Deskripsi	Prasyarat					
				Smst 1	Smst 2	Smst 3	Smst 4	Smst 5	Smst 6
PMR835	2	Statistika Lanjut	Mata kuliah ini memberikan kesempatan pada mahasiswa untuk mempelajari dan mempraktekkan berbagai macam teknik analisis data statistik tingkat lanjut, antara lain statistika parametrik multivariate dengan program SPSS dan JASP.				PMR 403 Metodologi Penelitian-an Kuantitatif		
PMR836	2	Statistik Non Parametrik	Mata kuliah ini mempelajari metode statistik untuk data tanpa asumsi distribusi normal, seperti uji Wilcoxon, Mann-Whitney, dan Kruskal-Wallis. Fokus pada analisis data ordinal/nominal dan pengujian hipotesis untuk penelitian.				PMR 403 Metodologi Penelitian-an Kuantitatif		
PMR837	2	Neuropsikologi	Mata kuliah ini mengkaji hubungan otak dan perilaku, termasuk fungsi kognitif, gangguan neurologis, dan metode penilaian seperti tes kognitif.		PMR 201 Biopsikologi				

Kode	SKS	Mata Kuliah	Deskripsi	Prasyarat						
				Smst 1	Smst 2	Smst 3	Smst 4	Smst 5	Smst 6	
PMR838	2	Magang	Mata kuliah ini tidak ada kuliah di kelas, tetapi memberikan kesempatan kepada mahasiswa yang melakukan kegiatan magang di luar prodi yang mendukung profil atau capaian lulusan, namun kegiatan tersebut tidak ada/ tidak dapat dimasukkan ke dalam MKP. Dengan catatan kegiatan tersebut harus sesuai dengan prosedur dan aturan MBKM yang berlaku di Prodi Psikologi dan memenuhi kriteria 2 SKS. Setelah magang selesai maka mahasiswa harus input mata kuliah “Magang” pada KRS semester berjalan/semester berikutnya.		PMR 201 Biopsi- kologi					



# **BAB V**

## **ADMINISTRASI PERKULIAHAN PRODI S1 PSIKOLOGI**

### **1. METODE PERKULIAHAN**

- a. Proses pembelajaran diarahkan pada student centered learning di mana mahasiswa didorong secara aktif untuk mengembangkan pengetahuan dan ketrampilan yang dipelajari.
- b. Pembelajaran tidak hanya melalui perkuliahan, namun menggunakan metode diskusi kelompok, presentasi, simulasi, praktikum, studi kasus, dan lain-lain. Selain tatap muka program studi juga menggunakan metode pembelajaran secara online melalui cyber learning.
- c. Selain materi yang diberikan dosen, mahasiswa juga diwajibkan untuk memperluas pengetahuan dan keterampilan dengan cara belajar secara mandiri melalui berbagai sumber belajar seperti buku, jurnal penelitian (nasional maupun internasional), seminar atau pelatihan, belajar dari kasus-kasus riil di lapangan, artikel dari internet, dan lain sebagainya.

### **2. EVALUASI HASIL BELAJAR MAHASISWA**

- a. Program studi melakukan evaluasi akademik mahasiswa dengan model ujian tengah semester (UTS) dan ujian akhir semester (UAS) sesuai dengan kalender akademik. Selain itu evaluasi juga dilakukan oleh dosen melalui tugas individual, tugas kelompok, maupun tes/responsi selama proses perkuliahan.
- b. Presensi kehadiran dalam kuliah minimal 75% sebagai syarat mahasiswa untuk mengikuti ujian akhir semester.
- c. Nilai mata kuliah dapat dilihat secara online pada sintak masing-masing mahasiswa. Orangtua juga bisa melakukan akses untuk melihat nilai mahasiswa secara online melalui sintak orangtua. Komponen materi kuliah yang menjadi bahan evaluasi akademik dikonversikan ke dalam komponen nilai online (Tugas, UTS, UAS).

### 3. **PENGISIAN KRS ON-LINE DAN PENGAMBILAN MATA KULIAH**

- a. Setiap semester mahasiswa wajib mengisi KRS secara online. Sebelum mengisi KRS online mahasiswa diwajibkan berkonsultasi dengan dosen wali agar tidak terjadi kekeliruan dalam perencanaan dan pengisian KRS online.
- b. Pengisian KRS online dilakukan sesuai jadwal yang disusun oleh Universitas.
- c. Pada semester satu mahasiswa mengambil semua paket mata kuliah yang ditawarkan di semester satu, tetapi pada semester berikutnya mahasiswa mengambil jumlah mata kuliah dan sks berdasarkan IP pada semester sebelumnya, dengan ketentuan sebagai berikut:

Indeks Prestasi (IP)	Beban Studi Maksimal
3,00 – 4,00	24 sks.
2,00 – 2,99	21 sks.
0,00 – 1,99	18 sks.

- d. Di dalam pengisian KRS online mahasiswa wajib mengambil sesuai dengan kelas masing-masing. Mahasiswa tidak diperbolehkan mengambil mata kuliah di kelas lain kecuali bila mengambil mata kuliah semester di atas atau di bawahnya.
- e. Setelah KRS online divalidasi oleh Dosen Wali mahasiswa wajib mencetak KRS, menandatangani, meminta tandatangan Dosen Wali, dan pengesahan dari BAA. KRS tersebut kemudian difotokopi satu lembar untuk diberikan kepada Dosen Wali sebagai arsip, sedangkan KRS asli disimpan oleh mahasiswa.

### 4. **PENGULANGAN MATA KULIAH**

- a. Mahasiswa yang tidak lulus pada mata kuliah tertentu wajib memprioritaskan untuk mengulang pada semester berikutnya saat mata kuliah tersebut ditawarkan.
- b. Pengulangan mata kuliah wajib dikonsultasikan dan harus dengan persetujuan dosen wali.

### 5. **SKRIPSI**

Untuk mempercepat kelulusan mahasiswa maka mulai semester genap tahun 2022/2023 diberlakukan alternatif bentuk skripsi sesuai dengan SK Dekan No. 0500/C.1.1/FP/XI/2022. Penjelasan dan petunjuk selengkapnya tentang alternatif skripsi ini diatur secara terpisah .

# **BAB VI**

## **KEGIATAN MAHASISWA SARJANA PSIKOLOGI**

### **A. ORGANISASI KEMAHASISWAAN**

#### **1. SENAT MAHASISWA FAKULTAS PSIKOLOGI (SMF)**

Senat Mahasiswa Fakultas Psikologi (SMF) merupakan organisasi mahasiswa di Fakultas Psikologi yang bergerak di bidang legislatif pada tingkat Fakultas yang terdiri dari berbagai perwakilan mahasiswa dari setiap angkatan. SMF memiliki beberapa fungsi, yaitu: Fungsi Legislatif, Fungsi Pengawasan, dan Fungsi Anggaran, serta sebagai forum komunikasi antar mahasiswa dengan pihak dekanat dalam hal penyampaian aspirasi mahasiswa.

Official Instagram: @smfpsikounika

#### **2. BADAN EKSEKUTIF MAHASISWA FAKULTAS PSIKOLOGI (BEMF)**

Badan Eksekutif Mahasiswa Fakultas Psikologi (BEMF) merupakan organisasi mahasiswa di Fakultas Psikologi yang bertujuan mengakomodir berbagai minat dan bakat mahasiswa Fakultas Psikologi melalui program kerja atau kegiatan. Program kerja atau kegiatan yang dilakukan oleh BEMF menjadi penunjang kegiatan kurikuler untuk melatih kemampuan Kritis, Kreatif, Visioner, Peduli, dan Tangguh (KKV-P-T) dan membentuk pribadi hoi aristoi.

Official Instagram: @bemfpsi.unika

#### **3. KOMUNITAS KRITIS (KONKRIT)**

Komunitas Kritis (Konkrit) dibentuk sebagai sebuah kelompok atau komunitas mahasiswa yang menjadi penggemblengan dan komunikasi mahasiswa di bidang

penalaran ilmiah. Anggota Konkrit telah menorehkan berbagai prestasi di bidang esai ilmiah, debat, dan perlombaan lainnya.

Official Instagram: @konkritpsikologi

#### **4. GEMA MAHASISWA BELAJAR (GAMA)**

Gema Mahasiswa Belajar (GAMA) komunitas mahasiswa yang bergerak di bidang Jurnalistik. Melalui kelompok ini mahasiswa belajar dan menyalurkan minatnya terhadap dunia jurnalistik. GAMA telah meliput berbagai kegiatan di Fakultas Psikologi maupun Universitas.

Official Instagram: @buletingama

#### **5. SAHABAT PSIKOLOGI (SABPSI)**

Sahabat psikologi dibentuk dengan tujuan agar bisa menemani mahasiswa-mahasiswa Fakultas Psikologi dalam menjalani studinya. dan membantu menyelesaikan masalah-masalah yang mereka hadapi, baik itu dalam hal studi, relasi, maupun masalah lainnya

#### **6. UNIT KEGIATAN MAHASISWA FAKULTAS (UKMF)**

Unit Kegiatan Mahasiswa Fakultas berada di bawah koordinasi Badan Eksekutif Mahasiswa Fakultas Psikologi yang bertujuan menjadi wadah untuk mengekspresikan minat dan bakat para mahasiswa. Fakultas Psikologi memiliki enam UKMF, yaitu:

##### **a. Hypnomorphosis**

Hypnomorphosis merupakan UKM Fakultas Psikologi Universitas Katolik Soegijapranata Semarang yang mempelajari tentang hipnosis. Hipnosis memiliki banyak manfaat positif, salah satunya terapi menggunakan teknik hipnosis atau yang biasa disebut hypnotherapy.

Official Instagram: @hypnomorphosis.scu

##### **b. Olahraga**

UKM Olahraga Fakultas menjadi wadah mahasiswa untuk menyalurkan minat dan bakatnya di bidang olahraga. Saat ini UKM Olahraga Fakultas memiliki tim bola basket putra dan putri, futsal, dan bulu tangkis. Latihan rutin dilakukan setiap minggu di sporthall SCU.

Official Instagram: @olahragafpsi

**c. Psikopala**

Psikopala merupakan UKMF yang menjadi wadah bagi mahasiswa pecinta alam. Melalui UKMF ini, mahasiswa dapat mengembangkan kemampuan dan menyalurkan minatnya di bidang keorganisasian dan kegiatan kepecintaalaman.

Official Instagram: @psikopalaunika

**d. Psychodance**

Psychodance merupakan UKMF yang bergerak dalam bidang tari. Psychodance menjadi wadah untuk menampung minat dan bakat mahasiswa Fakultas Psikologi Universitas Katolik Soegijapranata yang ingin mengembangkan dan menyalurkan ketertarikan mereka dalam menari.

Official Instagram: @psychodance.u

**e. Psychovocoustic**

Psychovocoustic merupakan salah satu UKM di Fakultas Psikologi yang berfokus pada bidang musik. Psychovocoustic atau yang sering disebut dengan PVC telah sering tampil beberapa kali pada acara yang diadakan fakultas maupun universitas.

Official Instagram: @psychovocoustic

**f. Sunrice**

Student Training Centre (Sunrice) adalah sebuah UKMF yang bergerak pada kegiatan outbound dan training, mencakup training, outbound training, maupun hanya fun outbound saja. Sunrice telah memperoleh kepercayaan untuk memberikan outbound dan training kepada berbagai pihak dalam lingkungan universitas maupun di luar lingkungan universitas.

Official Instagram: @sunriceunika

**B. KEGATAN KEMAHASISWAAN:**

Salah satu keputusan Universitas dan Fakultas Psikologi adalah menggembeng generasi muda (mahasiswa) untuk menguasai ilmu pengetahuan disertai kedewasaan moral dan kepribadian, sehingga berani mengambil peran sebagai pemimpin di manapun mereka berkarya. Dengan demikian, Universitas dan Fakultas Psikologi perlu berupaya dengan sungguh-sungguh untuk membentuk mahasiswa menjadi hoi aristoi, yaitu pribadi yang unggul, baik secara keilmuan maupun integritas kepribadiannya.

Untuk mewujudkan harapan tersebut, Universitas dan Fakultas Psikologi bersinergi membina generasi muda (mahasiswa) melalui berbagai kegiatan yang dilakukan Universitas maupun Fakultas. Berbagai kegiatan dan program tersebut diberikan secara berjenjang sejak mahasiswa berada di semester pertama hingga lulus. Berbagai kegiatan yang diberikan kepada mahasiswa antara lain:

- a. PTMB: Pembekalan Terpadu Mahasiswa Baru
- b. ATGW: Advancing Talent And Goal Wonderfully
- c. LKTD: Latihan Kepemimpinan Tingkat Dasar
- d. LKTL: Latihan Kepemimpinan Tingkat Lanjut
- e. SALT: Soegijapranata Advanced Leadership Training
- f. PKM: Program Kreativitas Mahasiswa
- g. SM: Senat Mahasiswa
- h. BEM: Badan Eksekutif Mahasiswa
- i. UKM: Unit Kegiatan Mahasiswa
- j. Workshop/Seminar karir
- k. Refleksi pasca KKN/KKS/KKU
- l. Job fair
- m. Optional training

Selain itu, dalam setiap periode kepengurusan, BEMF maupun UKMF juga memiliki berbagai program kerja berupa kompetisi maupun kegiatan yang bertujuan mengembangkan minat dan bakat mahasiswa Fakultas Psikologi.